

第 1 1 事 業 年 度  
事 業 報 告 書

自 令 和 5 年 4 月 1 日  
至 令 和 6 年 3 月 31 日

一 般 社 団 法 人 日 本 海 さ け ・ ま す 増 殖 事 業 協 会

〒066-0028

千歳市花園1丁目6番地

TEL 0123 (26) 2846 FAX 0123 (26) 2847

keison@poppy.ocn.ne.jp

<http://www.nihonkai-sake-masu.or.jp>

# 目 次

総会に対する理事の提出書	1
第1 管理の状況	2
1 庶務事項	2
2 関係諸会議出席状況	2
3 総 会	4
4 会 員	4
5 役職員の状況	4
6 組織機構	5
第2 事業の概要	6
1 さけ・ます捕獲採卵事業及びふ化放流事業	6
2 増殖施設整備事業	7
3 河川環境保全対策事業	7
4 試験調査事業	7
5 密漁防止対策事業	8
6 教育研修活動事業	8
7 さけ・ます増殖戦略実証調査事業	8
8 さけ・ます等栽培対象資源対策事業(さけ・ます不漁対策事業)	8
9 その他の事業	8
第3 財務諸表	9
1 貸借対照表	9
2 正味財産増減計算書	10
3 財務諸表に対する注記	13
4 財産目録	15
5 収支計算書	17
6 収支計算書に対する注記	19
監査報告書	21
別表 1	令和5年度 さけ・ます親魚捕獲採卵成績表
別表 2	令和5年度 さけ・ますふ化放流成績表
別表 3	令和5年度 秋さけ漁獲高割負担金報告書 令和5年度 秋さけ資源来遊状況調査(刺し網)賦課金調書
別表 4	令和5年度 さくらます漁獲高割負担金報告書 令和5年度 さけます親魚等売却報告書
別表 5	令和5年度 漁協・漁業者会費・さくらます負担金報告書 令和5年度 市町村会費・さくらます負担金報告書

## 総会に対する理事の提出書

第11事業年度（令和5年度）事業報告書、財務諸表及び内部管理資料を別紙のとおり総会に提出いたします。

令和6年5月23日

一般  
社団法人 日本海さけ・ます増殖事業協会

会 長 濱 野 勝 男

副 会 長 工 藤 幸 博

” 丹 野 雅 彦

専 務 理 事 安 藤 孝 雄

理 事 池 守 力

” 成 田 直 彦

” 齊 藤 啓 輔

” 木 村 清 彦

” 工 藤 昇

## 第1 管理の状況

### 1. 庶務事項

年月日	事項	場所
R 5. 4. 7	決算監査	余市町
4. 21	第1回理事会	札幌市
5. 23	第11回定時総会	〃
〃	第2回理事会	〃
5. 31	第1回職員会議	千歳市
7. 3	次世代半導体「ラビダス」計画情報共有協議会	〃
7. 10	第1回正副会長会議	札幌市
〃	第3回理事会	〃
7. 28	第2回職員会議	千歳市
7. 31	檜山地区ふ化場実務担当者研修会	せたな町
8. 4	石狩・後志地区ふ化場実務担当者研修会	余市町
12. 4	第2回正副会長会議	札幌市
〃	第4回理事会	〃
R 6. 1. 25	岩内町トラウトサーモン施設計画概要説明会	千歳市
3. 6	第3回正副会長会議	札幌市
〃	第5回理事会	〃
3. 22	岩内町トラウトサーモン施設計画協議会	千歳市

### 2. 関係諸会議出席の状況

年月日	事項	場所
R 5. 5. 18	(公社)北海道増協 理事会	札幌市
5. 23	北海道定置漁業協会 第44回通常総会	〃
6. 14	(公社)北海道増協 第11回定時総会	〃
〃	(公社)北海道増協 理事会	〃
6. 15	第1回さけます種卵確保対策連絡会議	〃
6. 29	現地対話集会	余市町
7. 20	さけ・ます不漁対策事業第1回検討会	札幌市
8. 9	さけます報告会	〃
8. 10	第1回北海道地域放流体制検討協議会	〃
〃	第1回全道さけ・ます増殖運営連絡会議	〃
8. 22	さけます増殖技術研修会	〃
9. 29	第2回さけます種卵確保対策連絡会議	〃
10. 25	(公社)北海道増協 理事会	〃
〃	第1回全道会長会	〃

11. 14	後志管内さくらます船釣ライセンス制実行協議会	余市町
12. 7	第2回全道会長会	札幌市
12. 13	定置漁業振興会議	〃
12. 14	第2回全道さけ・ます増殖運営連絡会議	〃
12. 18	檜山地区洋上風力発電協議会 (Web 出席)	江差町
R 6. 1. 24	令和6年度さけ・ます人口ふ化放流計画策定ヒヤリング	札幌市
1. 25	さけ・ます不漁対策事業第2回検討会	〃
2. 20	全道漁協漁場環境保全研修会	〃
2. 27	千歳川水産環境調査連絡協議会	〃
2. 29	第2回北海道地域放流体制検討協議会	〃
〃	第3回全道さけ・ます増殖運営連絡会議	〃
3. 15	(公社)北海道増協 第5回理事会	〃

### 3. 総 会

総会 の 種類	開催年 月 日	開催日 正会員 数	出席正会員数			出席賛助 会員数	議 事	
			本人	表 決 者	書 面 計		事 項	可・否決 の別
定時	R5. 5. 23	135	18	111	129	0	(1)決議事項 議案第1号 ・第10事業年度決算について 議案第2号 ・第11事業年度会費等の額及び徴収 方法について 議案第3号 ・第11事業年度役員の報酬について 議案第4号 ・役員の選任について  (2)報告事項 報告第1号 ・第10事業年度事業報告について 報告第2号 ・第11事業年度事業計画について	可決

### 4. 会 員

区 分	前年度末現在	本年度増加	本年度減少	本年度末現在	
正 会 員	さけ定置漁業者	110	0	0	110
	漁業協同組合	9	0	0	9
	市 町 村	16	0	0	16
	合計	135	0	0	135

### 5. 役職員の状況

#### (1) 役 員

区 分	員 数	定 款 に 定 め る 役 員 の 定 数	備 考
会 長 理 事	1	7名以上10名以内	
副 会 長 理 事	2		
専 務 理 事	1		
理 事	5		
小 計	9		
監 事	2	3名以内	
合 計	11		

#### (2) 職 員

区 分	員 数					備 考
	前 年		本 年			
	男	女	男	女	計	
場 長	2		2		2	
課 長	1		1		1	
課長補佐	1		1		1	
係 長	0		1		1	
技 師	2		2		2	
嘱 託	2		2		2	
計	8	0	9	0	9	

## 6. 組織機構

### (1) 組織体制図

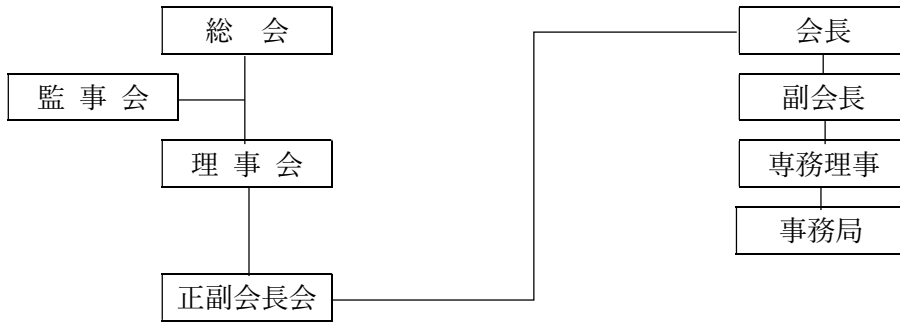

### (2) ふ化放流・捕獲採卵事業体制

#### 〔ふ化放流施設〕

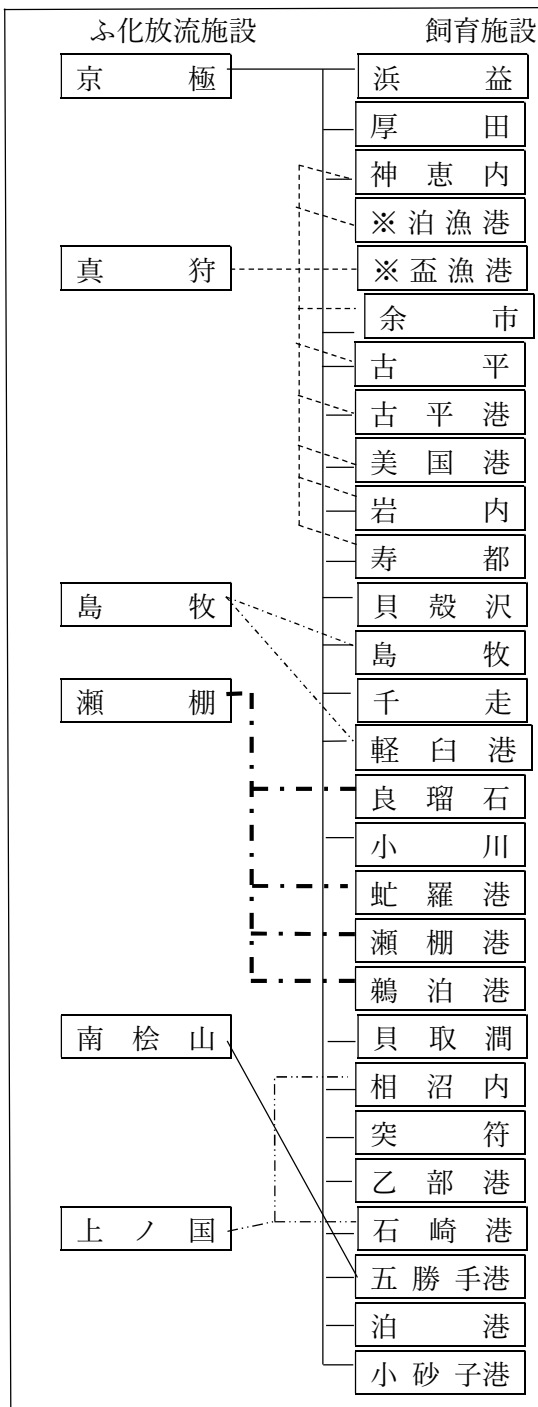

#### 〔捕獲採卵河川〕

#### 〔補完河川〕

#### 〔非捕獲河川〕

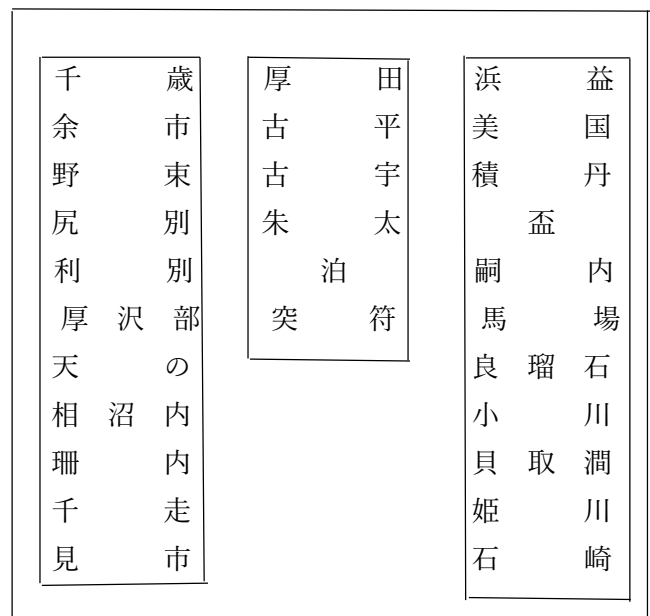

## 第 2 事 業 の 概 要

### 1. さけ・ます捕獲採卵事業及びふ化放流事業

#### (1) さけ親魚捕獲採卵事業

道が定めたふ化放流計画に基づき、捕獲採卵からふ化放流まで一元管理体制のもとに実施致しました。

本年度の親魚並びに種卵確保は地場産種卵の確保に重点を置き、不足については管内全体で需給調整を行い、計画どおり達成する事が出来ました。

種卵確保にあたっては、捕獲採卵河川、補完河川、調査事業河川を利用し、関係機関、地元自治体、漁協等の協力を得て種卵確保に努め、捕獲数で 266.99%、採卵数では 116.75%の達成率で終了致しました。

なお、道内並びに東北日本海が極端な種卵不足となったことから、(公社)北海道増協を仲介し 17,986 千粒を供給しました。

地区	項目	捕 獲 数			採 卵 数		
		計 画(尾)	実 績(尾)	達 成 率(%)	計 画(千粒)	実 績(千粒)	達 成 率(%)
中部		86,200	365,042	423.48	81,900	132,257	161.48
南部		64,600	37,581	58.17	65,700	40,069	60.99
計		150,800	402,623	266.99	147,600	172,326	116.75

#### (2) さくらます親魚捕獲採卵事業

本年度の親魚遡上と種卵確保は、例年より親魚溯上の遅れが目立ちましたが、捕獲数では計画の 106.72%、採卵数については 90.67%で終了しました。

地区	項目	捕 獲 数			採 卵 数		
		計 画(尾)	実 績(尾)	達 成 率(%)	計 画(千粒)	実 績(千粒)	達 成 率(%)
中部		150	932	621.33	150	414	276.00
南部		3,690	3,166	85.80	4,586	3,880	84.60
計		3,840	4,098	106.72	4,736	4,294	90.67

#### (3) さけ・ます不要親魚等売却事業

捕獲事業に伴い種卵確保に供し得ない親魚、内臓物について売却処理を行いました。

なお、委託河川分については、委託先の漁協において売却処理を行いました。

(単位：円)

精 算 額									総合計
さけ親魚			内臓物		合計	さくらます親魚			
尾数	重量	金額(税込)	重量	金額(税込)		尾数	重量	金額(税込)	
尾	Kg	円	Kg	円	円	尾	Kg	円	円
380,639	877,886.4	127,007,100	7,775.9	11,450,463	138,457,563	25	47.5	3,339	138,460,902

#### (4) ふ化放流事業

本年度のさけ稚魚生産数は 132,900 千尾で計画に対し 100.0%の生産率となり、管内の各飼育場では生存率を極力高めるための健苗の育成と適期放流に努めました。

また、京極、真狩、瀬棚、上ノ国の各ふ化場において稚魚の中間育成を行い、3月初旬から4月下旬まで管内の二次飼育施設へ稚魚の供給を行い、健苗育成を図り適期放流に努めました。

なお、各ふ化場において原虫症などの発病予防に備え、水産資源研究所尻別さけます事業所、千歳さけます事業所並びにさけます・内水面水産試験場の指導助言の下に塩水浴作業を繰返し、健苗育成に努めました。

さくらますについては、さけます・内水面水産試験場の指導協力のもとに、後志管内の関係



漁協に委託し実施致しました。

また、千歳、尻別で確保された種卵は、水産資源研究所千歳さけます事業所並びに尻別さけます事業所に収容され事業が遂行されました。

項目 魚種	収容卵数（千粒）			稚魚生産数（千尾）			稚魚放流数（千尾）		
	計画	実績	達成率(%)	計画	実績	達成率(%)	計画	実績	達成率(%)
さ け	147,500	150,541	102.1%	132,900	132,900	100.0%	132,900	132,900	100.0%

## 2. 増殖施設整備事業

資源増量対策の一環として健苗育成施設等について、老朽化対策など緊急補修が必要な施設及び設備について、道補助事業及び(公社)北海道増協の支援を受け整備を行いました。

また、地元単独で施行された施設・設備の緊急整備について、費用負担を行いました。

### 直轄事業

(単位：円)

施設名	整備実施内容	事業費	事業費内訳			
			北海道	道増協	地元漁協・町村	本会
千歳捕獲場	ベルトコンベアー式 (余剰親魚処理用・更新)	5,951,000	0	0	0	5,951,000
瀬棚ふ化場	自動検卵機一式(更新)	3,520,000	880,000	880,000	0	1,750,000
京極ふ化場	増殖機器類(卵消毒剤各種)	710,600	177,000	178,000	0	355,600
真狩ふ化場	増殖機器類(卵消毒剤各種)	520,300	130,000	130,000	0	260,300
瀬棚ふ化場	増殖機器類(卵消毒剤各種)	245,300	61,000	61,000	0	123,300
余市ふ化場	増殖機器類 (親魚管理監視カメラ)	784,300	196,000	197,000	0	391,300
上ノ国ふ化場	増殖機器類 (タブレット型生物顕微鏡)	317,900	79,000	79,000	0	159,900
飼育用測定機器		242,000	0	0	0	242,000
合 計		12,291,400	1,523,000	1,525,000	0	9,243,400

### 助成事業

(単位：円)

施設名	整備実施内容	事業費	事業費内訳			
			北海道	道増協	地元漁協・町村	本会
珊瑚内ふ化場	取水口部分改修工事	1,357,400	0	0	677,400	680,000
宮野小川	飼育池ほか補修工事	561,000	0	0	280,000	281,000
貝取澗	取水設備改修工事	1,826,000	0	0	916,000	910,000
上ノ国ふ化場	取水ポンプ更新工事	1,650,000	0	0	820,000	830,000
瀬棚ふ化場	ふ化室屋根軒先部補修工事	572,000	0	0	280,000	292,000
合 計		5,966,400	0	0	2,973,400	2,993,000

## 3. 河川環境保全対策事業

北海道漁業環境保全対策本部等と連携して、管内における増殖河川の改修工事等に係る汚濁水防止対策について、事前協議や巡回などを通じて自然環境保全の取組に積極的に参加し、さけます稚魚生存環境を高めることに努めました。

## 4. 試験調査事業

回帰率向上を目的として、親魚成熟度、期別の稚魚放流時の健苗度合などについて、北水研さけます事業所並びにさけます内水面水産試験場と連携し実施致しました。

また、各増殖施設の飼育管理環境等についても調査を行いました。

なお、南部地区の資源回復対策として近隣地区の休止ふ化場を利用し、200万尾の稚魚生産を行い、各河川に輸送し試験放流を実施しました。

## 5. 密漁防止対策事業

管内の増殖河川を対象に不法漁獲未然防止のため、独自の巡回による関係機関への情報共有を行い、また警備会社に委託しパトロールや啓発活動を行うなど未然防止に努めました。

## 6. 教育研修活動事業

試験研究機関等が主催する技術研修会は、最新の増殖技術に関する情報共有や技術の向上・改善等についての研修に参加し、管内のふ化場実務担当者については関係機関の指導助言を頂いて地区ごとに研修会を開催し、技術の高度化や知識向上に努めました。

## 7. さけ・ます増殖戦略実証調査事業

地域に適した効果的な放流により来遊資源増を図るため、(公社)北海道増協が窓口となり国の支援事業として桧山地区の相沼内川と利別川、後志地区では尻別川を対象に水産資源研究所尻別さけます事業所の協力のもとに耳石温度標識を施し、健苗育成と適期放流に努めました。

なお、尻別と相沼内は京極ふ化場、利別は瀬棚ふ化場で耳石温度標識を施し実施しました。

## 8. さけ・ます等栽培対象資源対策事業

### (さけ・ます不漁対策事業)

稚魚放流後の河川環境や沿岸帯での減耗回避の技術開発、あるいは健康性の高い種苗育成の手法開発など来遊資源の増量を目指して、水産資源研究所が主体となって実施された本事業は、近隣河川産種卵を用いて京極ふ化場で耳石温度標識を施し、対象河川となる古平ふ化場において飼育放流を行う一方、海中飼育による放流調査も実施致しました。

## 9. その他の事業

1. 胆振並びに渡島、本州は東北日本海が極端な種卵不足となったことから、調査試験も含め道及び(公社)北海道増協を仲介し 21,476 千粒を供給しました。

2. さけ・ます増殖事業を通じて、自然環境の重要性や社会教育の一環として、豊平さけ科学館・さけのふるさと千歳水族館などへ自然科学教育学習並びに河川環境調査研究のための親魚提供を行うと共に、各地に点在する自然を守る会などへも(公社)北海道増協、さけます・内水面水産試験場を通じて種卵の提供を行いました。

# 第 3 財 務 諸 表

## 貸 借 対 照 表

令和 6 年 3 月 31 日現在

(単位:円)

科 目	当年度	前年度	増減
<b>I. 資産の部</b>			
<b>1. 流動資産</b>			
現金・預金	114,661,015	106,657,667	8,003,348
普通預金	114,661,015	106,657,667	8,003,348
未収金	21,101,130	22,205,164	△ 1,104,034
仮払金	0	0	0
立替金	11,307	688	10,619
<b>流動資産 合計</b>	<b>135,773,452</b>	<b>128,863,519</b>	<b>6,909,933</b>
<b>2. 固定資産</b>			
<b>(1)特定資産</b>			
退職給付引当資産	41,418,240	38,526,338	2,891,902
減価償却引当資産	0	0	0
施設整備積立資産	295,000,000	295,000,000	0
経営安定化積立資産	335,569,303	332,569,303	3,000,000
構築物	2,748,787	5,358,772	△ 2,609,985
機械装置	26,241,135	31,910,032	△ 5,668,897
建物	6,784,200	7,875,216	△ 1,091,016
工具器具備品	4,403,919	4,800,886	△ 396,967
<b>特定資産 合計</b>	<b>712,165,584</b>	<b>716,040,547</b>	<b>△ 3,874,963</b>
<b>(2)その他固定資産</b>			
土地	1,480,000	1,480,000	0
建物	6,254,454	8,113,830	△ 1,859,376
構築物	137,055	256,650	△ 119,595
機械装置	27,512,346	25,562,273	1,950,073
工具器具備品	3	3	0
<b>その他固定資産 合計</b>	<b>35,383,858</b>	<b>35,412,756</b>	<b>△ 28,898</b>
<b>固定資産 合計</b>	<b>747,549,442</b>	<b>751,453,303</b>	<b>△ 3,903,861</b>
<b>資 産 合 計</b>	<b>883,322,894</b>	<b>880,316,822</b>	<b>3,006,072</b>
<b>II. 負債の部</b>			
<b>1. 流動負債</b>			
法定福利仮受金	1,052,109	1,074,499	△ 22,390
未払金	91,545,000	96,435,284	△ 4,890,284
仮受金	0	0	0
預り金	0	0	0
短期借入金	0	0	0
<b>流動負債 合計</b>	<b>92,597,109</b>	<b>97,509,783</b>	<b>△ 4,912,674</b>
<b>2. 固定負債</b>			
長期借入金	0	0	0
退職給付引当金	41,418,240	38,526,338	2,891,902
<b>固定負債 合計</b>	<b>41,418,240</b>	<b>38,526,338</b>	<b>2,891,902</b>
<b>負 債 合 計</b>	<b>134,015,349</b>	<b>136,036,121</b>	<b>△ 2,020,772</b>
<b>III. 正味財産の部</b>			
<b>1. 指定正味財産</b>			
地方公共団体補助金	22,577,901	26,710,774	△ 4,132,873
<b>指定正味財産 合計</b>	<b>22,577,901</b>	<b>26,710,774</b>	<b>△ 4,132,873</b>
(うち特定資産への充当額)	(20,096,901)	(24,968,774)	
<b>2. 一般正味財産</b>	726,729,644	717,569,927	9,159,717
(うち特定資産への充当額)	(692,066,683)	(691,071,773)	
<b>正 味 財 産 合 計</b>	<b>749,307,545</b>	<b>744,280,701</b>	<b>5,026,844</b>
<b>負債及び正味財産 合計</b>	<b>883,322,894</b>	<b>880,316,822</b>	<b>3,006,072</b>

# 正味財産増減計算書

令和5年4月1日から令和6年3月31日まで

(単位:円)

科 目	当年度	前年度	増 減
<b>I 一般正味財産増減の部</b>			
<b>1. 経常増減の部</b>			
<b>(1) 経常収益</b>			
① 特定資産運用益	22,422	10,262	12,160
特定資産受取利息	22,422	10,262	12,160
② 受取会費	120,497,661	327,783,540	△ 207,285,879
正会員受取会費	62,408,000	62,408,000	0
漁獲高割受取会費	52,089,661	259,375,540	△ 207,285,879
特別受取会費	6,000,000	6,000,000	0
③ 事業収益	168,252,302	366,608,273	△ 198,355,971
親魚捕獲採卵事業収益	138,460,902	327,015,273	△ 188,554,371
増殖戦略実証調査事業収益	15,948,000	24,891,000	△ 8,943,000
油脂添加給餌調査受託事業収益	0	841,000	△ 841,000
資源回復加速化業務収益	4,063,400	4,081,000	△ 17,600
栽培対象資源対策事業収益	9,780,000	9,780,000	0
④ 受取補助金等	101,183,003	97,746,103	3,436,900
受取サクラマス資源回復推進事業費	3,645,000	4,050,000	△ 405,000
受取補助金振替額	7,180,873	9,636,939	-2,456,066
受取道増協支援事業費	75,028,000	75,028,000	0
受取飼料価格高騰緊急対策事業費	4,496,000	1,497,000	2,999,000
受取種苗施設電気料金高騰対策事業費	3,157,000	0	3,157,000
受取サケ増殖資材緊急開発事業費	7,676,130	7,534,164	141,966
⑤ 受取負担金	30,157,565	47,114,880	△ 16,957,315
サクラマス受取負担金	13,346,396	12,745,730	600,666
サクラマス受取協力金	5,280,000	1,200,000	4,080,000
刺網調査漁獲受取協力金	1,840,369	2,508,150	△ 667,781
受取特別負担金(施設)	0	0	0
漁協別受取負担金	460,000	460,000	0
種卵受給調整負担金	9,230,800	30,201,000	△ 20,970,200
⑥ 雑収益	191,651	1,360,938	△ 1,169,287
受取利息	1,057	1,641	△ 584
雑収益	190,594	1,359,297	△ 1,168,703
<b>経常収益計</b>	<b>420,304,604</b>	<b>840,623,996</b>	<b>△ 420,319,392</b>
<b>(2) 経常費用</b>			
① 事業費	354,357,734	349,785,413	4,572,321
役員報酬	5,400,000	5,400,000	0
給料手当	48,557,255	40,642,044	7,915,211
臨時雇賃金	14,509,740	19,915,300	△ 5,405,560
退職給付費用	2,602,712	2,073,188	529,524
法定福利費	9,660,325	9,466,834	193,491
福利厚生費	502,751	527,471	△ 24,720
会議費	437,794	328,210	109,584
旅費交通費	3,680,680	3,446,400	234,280
通信運搬費	1,909,009	1,821,924	87,085
減価償却費	20,368,963	23,860,014	△ 3,491,051
施設補修費	14,717,667	15,179,209	△ 461,542
施設整備費	3,235,000	10,648,000	△ 7,413,000
消耗資材費	30,964,291	25,364,235	5,600,056
借上費	4,640,045	5,475,641	△ 835,596
燃油費	7,764,054	8,368,959	△ 604,905
光熱水料費	19,773,883	20,158,752	△ 384,869
車輛費	10,331,263	11,003,732	△ 672,469
保険料	1,660,885	1,430,030	230,855
親魚販売諸費	3,339,874	1,328,371	2,011,503
租税公課	23,451,540	12,372,340	11,079,200
支払負担金	6,632,800	15,255,300	△ 8,622,500
委託費	119,087,304	114,736,749	4,350,555
雑費	1,129,899	982,710	147,189

科 目	当年度	前年度	増 減
②管理費	56,787,153	123,950,014	△ 67,162,861
役員報酬	3,600,000	3,600,000	0
給料手当	4,360,240	4,515,776	△ 155,536
臨時雇賃金	1,577,500	1,655,000	△ 77,500
退職給付費用	289,190	230,354	58,836
法定福利費	1,244,094	1,541,105	△ 297,011
福利厚生費	139,011	127,718	11,293
会議費	409,934	295,068	114,866
旅費交通費	3,419,560	3,367,040	52,520
通信費	594,657	678,007	△ 83,350
減価償却費	0	0	0
保険料	92,810	96,690	△ 3,880
消耗品費	135,830	75,757	60,073
印刷製本費	374,356	326,563	47,793
光熱水料費	338,621	366,744	△ 28,123
車輛費	214,686	236,220	△ 21,534
広告宣伝費	67,100	55,550	11,550
租税公課	100,600	90,600	10,000
負担金	39,126,596	105,872,616	△ 66,746,020
支払寄付金	0	0	0
支払利息	0	0	0
賃借料	234,960	272,580	△ 37,620
雑 費	467,408	546,626	△ 79,218
経常費用計	411,144,887	473,735,427	△ 62,590,540
当期経常増減額	9,159,717	366,888,569	△ 357,728,852
2. 経常外増減の部			
(1) 経常外収益	0	0	0
①固定資産受贈益	0	0	0
(2) 経常外費用	0	0	0
①固定資産除却損	0	0	0
機械装置除却損	0	0	0
工具器具備品除却損	0	0	0
当期経常外増減額	0	0	0
当期一般正味財産増減額	9,159,717	366,888,569	
一般正味財産期首残高	717,569,927	350,681,358	366,888,569
一般正味財産期末残高	726,729,644	717,569,927	9,159,717
II 指定正味財産増減の部			
(1) 増加の部			
受取補助金等			
受取地方公共団体施設整備補助金	3,048,000	2,374,000	674,000
増加の部計	3,048,000	2,374,000	674,000
(2) 減少の部			
一般正味財産への振替額	7,180,873	9,636,939	△ 2,456,066
減少の部計	7,180,873	9,636,939	△ 2,456,066
当期指定正味財産増減額	△ 4,132,873	△ 7,262,939	
指定正味財産期首残高	26,710,774	33,973,713	△ 7,262,939
指定正味財産期末残高	22,577,901	26,710,774	△ 4,132,873
III 正味財産期末残高	749,307,545	744,280,701	5,026,844

# 正味財産増減計算書内訳表

令和 5年 4月 1日から令和 6年 3月31日まで

(単位:円)

科 目	実施事業等会計				小計	法人会計	合計
	捕獲採卵	ふ化飼育	資源保護	共通			
<b>I 一般正味財産増減の部</b>							
<b>1. 経常増減の部</b>							
(1) 経常収益							
① 特定資産運用益	0	22,422	0	0	22,422	0	22,422
特定資産受取利息		22,422			22,422		22,422
② 受取会費	0	0	0	0	0	120,497,661	120,497,661
正会員受取会費					0	62,408,000	62,408,000
漁獲高割受取会費					0	52,089,661	52,089,661
特別受取会費					0	6,000,000	6,000,000
③ 事業収益	138,460,902	29,791,400	0	0	168,252,302	0	168,252,302
親魚捕獲採卵事業収益	138,460,902				138,460,902		138,460,902
増殖戦略実証調査事業収益		15,948,000			15,948,000		15,948,000
栽培対象資源対策事業収益		9,780,000			9,780,000		9,780,000
資源回復加速化受託業務収益		4,063,400			4,063,400		4,063,400
④ 受取補助金等	878,509	25,276,494	0	75,028,000	101,183,003	0	101,183,003
受取サクラムス資源回復推進事業費	0	3,645,000			3,645,000		3,645,000
受取補助金等振替額	878,509	6,302,364			7,180,873		7,180,873
受取道増協支援事業費				75,028,000	75,028,000		75,028,000
受取飼料価格高騰緊急対策事業費		4,496,000			4,496,000		4,496,000
受取種苗施設電気料金高騰対策事業費		3,157,000			3,157,000		3,157,000
受取サケ増殖資材緊急開発事業費		7,676,130			7,676,130		7,676,130
⑤ 受取負担金	0	30,157,565	0	0	30,157,565	0	30,157,565
サクラムス受取負担金		13,346,396			13,346,396		13,346,396
サクラムス受取協力金		5,280,000			5,280,000		5,280,000
刺網調査漁獲受取協力金		1,840,369			1,840,369		1,840,369
受取特別負担金(施設)		0			0		0
漁協別受取負担金		460,000			460,000		460,000
種卵受給調整負担金		9,230,800			9,230,800		9,230,800
⑥ 雑収益	9,467	155,715	0	0	165,182	26,469	191,651
受取利息						1,057	1,057
雑収益	9,467	155,715			165,182	25,412	190,594
<b>経常収益計</b>	<b>139,348,878</b>	<b>85,403,596</b>	<b>0</b>	<b>75,028,000</b>	<b>299,780,474</b>	<b>120,524,130</b>	<b>420,304,604</b>
(2) 経常費用							
① 事業費	119,578,683	228,342,464	6,436,587	0	354,357,734	0	354,357,734
役員報酬	1,800,000	1,800,000	1,800,000		5,400,000		5,400,000
給料手当	15,201,030	29,556,025	3,800,200		48,557,255		48,557,255
臨時雇賃金	7,018,600	7,491,140			14,509,740		14,509,740
退職給付費用	1,156,761	1,445,951			2,602,712		2,602,712
法定福利費	4,495,756	4,328,182	836,387		9,660,325		9,660,325
福利厚生費	217,273	285,478			502,751		502,751
会議費	100,189	337,605			437,794		437,794
旅費交通費	1,719,900	1,960,780			3,680,680		3,680,680
通信運搬費	546,998	1,362,011			1,909,009		1,909,009
減価償却費	6,186,206	14,182,757			20,368,963		20,368,963
施設補修費	7,389,798	7,327,869			14,717,667		14,717,667
施設整備費	0	3,235,000			3,235,000		3,235,000
消耗資材費	4,717,274	26,247,017			30,964,291		30,964,291
借上費	3,170,836	1,469,209			4,640,045		4,640,045
燃油費	4,461,972	3,302,082			7,764,054		7,764,054
光熱水料費	4,111,176	15,662,707			19,773,883		19,773,883
車輛費	4,726,377	5,604,886			10,331,263		10,331,263
保険料	537,920	1,122,965			1,660,885		1,660,885
親魚販売諸費	3,339,874	0			3,339,874		3,339,874
租税公課	9,946,750	13,504,790			23,451,540		23,451,540
支払負担金	0	6,632,800			6,632,800		6,632,800
委託費	37,934,540	81,152,764			119,087,304		119,087,304
雑費	799,453	330,446			1,129,899		1,129,899
② 管理費	0	0	0	0	0	56,787,153	56,787,153
役員報酬						3,600,000	3,600,000
給料手当						4,360,240	4,360,240
臨時雇賃金						1,577,500	1,577,500
退職給付費用						289,190	289,190
法定福利費						1,244,094	1,244,094
福利厚生費						139,011	139,011
会議費						409,934	409,934
旅費交通費						3,419,560	3,419,560
通信運搬費						594,657	594,657
減価償却費						0	0
保険料						92,810	92,810
消耗品費						135,830	135,830
印刷製本費						374,356	374,356
光熱水料費						338,621	338,621
車輛費						214,686	214,686
広告宣伝費						67,100	67,100
租税公課						100,600	100,600
負担金						39,126,596	39,126,596
支払寄付金						0	0
支払利息						0	0
貸貸料						234,960	234,960
雑費						467,408	467,408
<b>経常費用計</b>	<b>119,578,683</b>	<b>228,342,464</b>	<b>6,436,587</b>	<b>0</b>	<b>354,357,734</b>	<b>56,787,153</b>	<b>411,144,887</b>
評価損益等調整前当期経常増減額	19,770,195	△ 142,938,868	△ 6,436,587	75,028,000	△ 54,577,260	63,736,977	9,159,717
評価損益等計	0	0	0	0	0	0	0
<b>当期経常増減額</b>	<b>19,770,195</b>	<b>△ 142,938,868</b>	<b>△ 6,436,587</b>	<b>75,028,000</b>	<b>△ 54,577,260</b>	<b>63,736,977</b>	<b>9,159,717</b>
<b>2. 経常外増減の部</b>							
(1) 経常外収益							
<b>経常外収益計</b>	<b>0</b>	<b>0</b>	<b>0</b>	<b>0</b>	<b>0</b>	<b>0</b>	<b>0</b>
(2) 経常外費用							
① 固定資産売却損・除却損	0	0	0	0	0	0	0
機械装置除却損							0
工具器具備品除却損							0
<b>当期経常外増減額</b>	<b>0</b>	<b>0</b>	<b>0</b>	<b>0</b>	<b>0</b>	<b>0</b>	<b>0</b>
他会計振替額	0	0	0	0	0	0	0
<b>当期一般正味財産増減額</b>	<b>19,770,195</b>	<b>△ 142,938,868</b>	<b>△ 6,436,587</b>	<b>75,028,000</b>	<b>△ 54,577,260</b>	<b>63,736,977</b>	<b>9,159,717</b>
一般正味財産期首残高	△ 2,480,569	△ 1,305,698,471	△ 82,297,789	1,246,766,167	△ 143,710,662	861,280,589	717,569,927
一般正味財産期末残高	17,289,626	△ 1,448,637,339	△ 88,734,376	1,321,794,167	△ 198,287,922	925,017,566	726,729,644
<b>II 指定正味財産増減の部</b>							
① 受取補助金等	0	3,048,000	0	0	3,048,000	0	3,048,000
受取地方公共団体施設整備補助金		3,048,000			3,048,000		3,048,000
② 一般正味財産への振替額	878,509	6,302,364			7,180,873	0	7,180,873
一般正味財産への振替額	878,509	6,302,364			7,180,873	0	7,180,873
<b>当期指定正味財産増減額</b>	<b>△ 878,509</b>	<b>△ 3,254,364</b>	<b>0</b>	<b>0</b>	<b>△ 4,132,873</b>	<b>0</b>	<b>△ 4,132,873</b>
指定正味財産期首残高	2,045,359	24,665,415	0	0	26,710,774	0	26,710,774
指定正味財産期末残高	1,166,850	21,411,051	0	0	22,577,901	0	22,577,901
<b>III 正味財産期末残高</b>	<b>18,456,476</b>	<b>△ 1,427,226,288</b>	<b>△ 88,734,376</b>	<b>1,321,794,167</b>	<b>△ 175,710,021</b>	<b>925,017,566</b>	<b>749,307,545</b>

## 財務諸表に対する注記

### 1. 重要な会計方針

#### (1) 固定資産の減価償却の方法

固定資産は、定額法による減価償却を実施している。

#### (2) 引当金の計算基準

退職給付引当金は、職員の期末退職給与の要支給額に相当する金額を計上している。

#### (3) 消費税等の会計処理

消費税等の会計処理は、税込方式によっている。

### 2. 会計方針の変更

なし

### 3. 基本財産及び特定資産の増減額及びその残高

特定資産の増減額及び残高は、次のとおりである。

(単位:円)

科目	前年度末残高	当期増加額	当期減少額	当期末残高
経営安定化積立資産	332,569,303	3,000,000	0	335,569,303
施設整備積立資産	295,000,000	0	0	295,000,000
退職給付引当資産	38,526,338	2,891,902	0	41,418,240
構築物	5,358,772	0	2,609,985	2,748,787
機械装置	31,910,032	3,520,000	9,188,897	26,241,135
建物	7,875,216	0	1,091,016	6,784,200
工具器具備品	4,800,886	1,102,200	1,499,167	4,403,919
合計	716,040,547	10,514,102	14,389,065	712,165,584

### 4. 基本財産及び特定資産の財源等の内訳

特定資産の財源等の内訳は、次のとおりである。

(単位:円)

科目	当期末残高	(うち指定正味財産からの充当額)	(うち一般正味財産からの充当額)	うち負債に対する額
経営安定化積立資産	335,569,303	—	(335,569,303)	—
施設整備積立資産	295,000,000	—	(295,000,000)	—
退職給付引当資産	41,418,240	—	(41,418,240)	(41,418,240)
構築物	2,748,787	(1,374,377)	(1,374,410)	—
機械装置	26,241,135	(13,119,621)	(13,121,514)	—
建物	6,784,200	(3,392,100)	(3,392,100)	—
工具器具備品	4,403,919	(2,210,803)	(2,193,116)	—
合計	712,165,584	(20,096,901)	(692,066,683)	(41,418,240)

### 5. 担保に供している資産

担保に供している資産はない。

### 6. 固定資産の取得額、減価償却累計額及び当期末残高

固定資産の取得額、減価償却累計額及び当期末残高は、次のとおりである。

(単位:円)

科目	取得価額	減価償却累計額	当期末残額
土地	1,480,000	0	1,480,000
建物	70,192,953	57,154,299	13,038,654
構築物	54,210,537	51,324,695	2,885,842
機械装置	164,531,500	110,778,019	53,753,481
工具器具備品	14,554,368	10,150,446	4,403,922
合計	304,969,358	229,407,459	75,561,899

## 7. 補助金等の内訳並びに交付者、当期の増減額及び残高

補助金等の内訳並びに交付者、当期の増減額及び残高は、次のとおりである。

(単位:円)

補助金等の名称	交付者	前期末残高	当期増加額	当期減少額	当期末残高	貸借対照表上の記載区分
秋サケ資源回復加速化事業	(公社)北海道増協	0	3,048,000	3,048,000	0	指定正味財産
サケ増殖資材緊急開発事業	〃	0	7,676,130	7,676,130	0	
サクラマス資源回復推進事業	北海道	0	3,645,000	3,645,000	0	
飼料価格高騰緊急対策事業	〃	0	4,496,000	4,496,000	0	
種苗施設電気料金高騰対策事業	〃	0	3,157,000	3,157,000	0	
合 計		0	22,022,130	22,022,130	0	

## 8. 指定正味財産から一般正味財産への振替額の内訳

指定正味財産から一般正味財産への振替額は次のとおりである。

(単位:円)

内 容	金 額
経常収益への振替額 減価償却費計上による振替額	7,180,873
経常外収益への振替額 目的達成による指定解除額	0
合 計	7,180,873

## 附属明細書

### 1. 基本財産及び特定資産の明細

### 2. 引当金の明細

註 上記の1及び2については、財務諸表に対する注記に記載しているため省略した。



# 財 産 目 録

令和 6 年 3 月 31 日現在

(単位:円)

貸借対照表科目	場所・物量等	金 額	
<b>I 資産の部</b>			
<b>1. 流動資産</b>			
現金・預金			
現金手許有高		0	
普通預金	北洋銀行千歳中央支店	39,736,853	
普通貯金	北海道信漁連本店	68,333,274	
普通貯金	島牧漁業協同組合	6,590,888	
立替金		11,307	
仮払金		0	
未収金	ふ化放流技術対策事業ほか	21,101,130	
<b>流動資産合計</b>			<b>135,773,452</b>
<b>2. 固定資産</b>			
(1)特定資産			
経営安定化積立資産(サクラマス)	定期預金 島牧漁業協同組合	20,569,303	
経営安定化積立資産	定期貯金 北海道信漁連本店	315,000,000	
施設整備積立資産	定期貯金 島牧漁業協同組合	295,000,000	
退職給付引当資産	定期貯金 北海道信漁連本店	29,767,349	
	定期貯金 島牧漁業協同組合	11,650,891	
構築物	(貝取澗飼育池)	604,809	
	(厚田川飼育池)	2,143,978	
機械装置	(古平ふ化場 自動掃除機)	1	
	(岩内ふ化場 自動掃除機)	1	
	(上ノ国ふ化場 自動掃除機)	1	
	(上ノ国ふ化場 フィッシュポンプ)	1	
	(京極ふ化場 フィッシュポンプ)	1	
	(真狩ふ化場 自動掃除機)	1	
	(千歳捕獲場 遡上防止ゲート操作盤)	1	
	(京極ふ化場 揚水ポンプ)	1	
	(真狩ふ化場 自動掃除機)	1	
	(真狩ふ化場 自動検卵機)	1	
	(京極ふ化場 揚水ポンプ)	426,600	
	(瀬棚ふ化場 フィッシュポンプ)	390,225	
	(上ノ国ふ化場 給水設備)	7,802,667	
	(余市ふ化場 自動清掃機)	2,381,133	
	(上ノ国ふ化場 給水設備二期)	4,895,000	
	(千歳捕獲場 連結捕獲槽)	7,177,500	
	(瀬棚ふ化場 自動検卵機)	3,168,000	
建 物	(余市捕獲場 採卵舎)	5,056,200	
	(古平ふ化場 屋根修繕)	1,728,000	
工具器具備品	(南檜山ふ化場 ネットリング)	1	
	(相沼内ふ化場 ネットリング)	1	
	(上ノ国ふ化場 ネットリング)	1	
	(相沼内ふ化場 ネットリング)	30,981	
	(上ノ国ふ化場 ネットリング)	77,760	
	(上ノ国ふ化場 親魚管理用カメラ)	268,348	
	(京極ふ化場 ネットリング)	188,496	
	(京極ふ化場 電子天秤)	128,345	
	(真狩ふ化場 デジタル秤)	63,653	
	(京極、浜益、相沼内、乙部ふ化場 DOメーター)	550,807	
	(京極ふ化場 デジタル塩分濃度計)	33,303	
	(京極ふ化場 タブレット型生物顕微鏡)	241,602	
	(真狩ふ化場 養魚、飼育池堰板 FFU製)	1,030,449	
	(上ノ国ふ化場 防鳥ネット支柱)	292,050	
	(京極・寿都ふ化場 DOメーター)	501,784	
	(余市ふ化場 蓄養管理用カメラ)	696,982	
	(上ノ国ふ化場 タブレット型生物顕微鏡)	299,356	
<b>特定資産合計</b>		<b>712,165,584</b>	

貸借対照表科目	場所・物量等	金 額		
(2)その他固定資産 土 地	(真狩ふ化場 宅地 その1)	349,620		
	(真狩ふ化場 宅地 その2)	1,130,380		
	小 計	1,480,000		
建 物	(利別捕獲場 宿舍兼事務所)	5,186,104		
	(岩内ふ化場 採卵室)	381,909		
	(真狩ふ化場 飼育池棟)	210,433		
	(真狩ふ化場 便所)	835		
	(真狩ふ化場 倉庫・車庫)	4,280		
	(真狩ふ化場 養魚池棟)	258,828		
	(真狩ふ化場 ふ化場・事務所)	212,061		
	(京極ふ化場 ふ化場・住宅)	1		
	(千歳捕獲場 倉庫)	1		
	(千歳捕獲場 事務所・宿舍)	1		
(千歳捕獲場 蓄養池管理舎)	1			
	小 計	6,254,454		
構 築 物	(南檜山ふ化場 取水・導水施設)	1		
	(島牧ふ化場 取水放水施設)	1		
	(真狩ふ化場 構築物)	1		
	(貝取潤飼育池 設計監理料)	25,052		
	(厚田川飼育池 設計監理料)	112,000		
	小 計	137,055		
機 械 装 置	(尻別捕獲場 ホイスト・魚処理鉄骨支柱)	1		
	(千歳捕獲場 ベルトコンベアー4台)	1		
	(真狩ふ化場 自動検卵機)	1		
	(京極ふ化場 稚魚輸送タンク )	198,000		
	(京極ふ化場 稚魚輸送タンク)	630,000		
	(京極ふ化場 キュービクル設備)	3,575,092		
	(尻別捕獲場 親魚捕獲ウライ)	4,444,000		
	(千歳捕獲場 連結捕獲槽)	10,890,000		
	(京極ふ化場 屋内照明電気設備)	2,716,898		
	(千歳捕獲場 ベルトコンベア(♂用))	5,058,353		
	小 計	27,512,346		
工 具 器 具 備 品	(京極ふ化場 除雪機)	1		
	(真狩ふ化場 稚魚移送ポンプ)	1		
	(真狩ふ化場 除雪機)	1		
	小 計	3		
その他固定資産合計		35,383,858		
固 定 資 産 合 計			747,549,442	
資 産 合 計				883,322,894
<b>Ⅱ 負 債 の 部</b>				
<b>1. 流 動 負 債</b>				
法定福利仮受金		1,052,109		
未払金	(捕獲採卵・ふ化事業委託費ほか)	91,545,000		
仮受金		0		
短期借入金		0		
流 動 負 債 合 計			92,597,109	
<b>2. 固 定 負 債</b>				
長期借入金		0		
退職給付引当金		41,418,240		
固 定 負 債 合 計			41,418,240	
負 債 合 計				134,015,349
正 味 財 産				749,307,545

# 収 支 計 算 書

令和 5年 4月 1日から令和 6年 3月31日まで

(単位:円)

科 目	予算額	決算額	差異	備 考
<b>I 事業活動収支の部</b>				
<b>1. 事業活動収入</b>				
①特定資産運用収入	0	22,422	△ 22,422	
特定資産利息収入	0	22,422	△ 22,422	
②会費収入	132,900,000	120,497,661	12,402,339	
正会員受取会費収入	62,500,000	62,408,000	92,000	
漁獲高割受取会費収入	64,400,000	52,089,661	12,310,339	
特別受取会費収入	6,000,000	6,000,000	0	
③事業収入	117,300,000	168,252,302	△ 50,952,302	
親魚捕獲採卵事業収入	79,000,000	138,460,902	△ 59,460,902	
増殖戦略実証調査事業収入	24,600,000	15,948,000	8,652,000	
栽培対象資源対策事業収入	9,700,000	9,780,000	△ 80,000	
資源回復加速化業務受託収入	4,000,000	4,063,400	△ 63,400	
④補助金等収入	88,602,000	97,050,130	△ 8,448,130	
サクラマス資源回復推進事業収入	3,500,000	3,645,000	△ 145,000	
飼料価格高騰緊急対策事業収入	0	4,496,000	△ 4,496,000	
種苗生産施設電気料金高騰対策事業収入	0	3,157,000	△ 3,157,000	
サケ増殖資材緊急開発事業収入	8,250,000	7,676,130	573,870	
道増協助成金収入	76,852,000	78,076,000	△ 1,224,000	
増殖事業支援事業費収入	75,028,000	75,028,000	0	
秋サケ資源回復加速化事業収入	1,824,000	3,048,000	△ 1,224,000	
⑤負担金収入	14,860,000	30,157,565	△ 15,297,565	
サクラマス負担金収入	11,200,000	13,346,396	△ 2,146,396	
サクラマス協力金収入	1,800,000	5,280,000	△ 3,480,000	
特別負担金収入	0	0	0	
刺し網調査漁獲負担金収入	1,400,000	1,840,369	△ 440,369	
漁協別負担金収入	460,000	460,000	0	
種卵受給調整負担金収入	0	9,230,800	△ 9,230,800	
⑥雑収入	110,000	191,651	△ 81,651	
受取利息収入	10,000	1,057	8,943	
雑収入	100,000	190,594	△ 90,594	
<b>事業活動収入計 (a)</b>	<b>353,772,000</b>	<b>416,171,731</b>	<b>△ 62,399,731</b>	
<b>2. 事業活動支出</b>				
①事業費支出	277,575,000	331,386,059	△ 53,811,059	
役員報酬支出	5,400,000	5,400,000	0	
給料手当支出	48,558,000	48,557,255	745	
臨時雇賃金支出	14,530,000	14,509,740	20,260	
退職給付支出	0	0	0	
法定福利費支出	9,657,000	9,660,325	△ 3,325	
福利厚生費支出	600,000	502,751	97,249	
会議費支出	450,000	437,794	12,206	
旅費交通費支出	3,730,000	3,680,680	49,320	
通信運搬費支出	1,400,000	1,909,009	△ 509,009	
施設補修費支出	8,600,000	14,717,667	△ 6,117,667	
施設整備費支出	2,000,000	3,235,000	△ 1,235,000	
消耗資材費支出	18,700,000	30,964,291	△ 12,264,291	
借上費支出	5,000,000	4,640,045	359,955	
燃料費支出	5,500,000	7,764,054	△ 2,264,054	
光熱水料費支出	13,000,000	19,773,883	△ 6,773,883	
車輛費支出	7,250,000	10,331,263	△ 3,081,263	
保険料支出	1,200,000	1,660,885	△ 460,885	
親魚等販売諸費支出	100,000	3,339,874	△ 3,239,874	
租税公課支出	7,300,000	23,451,540	△ 16,151,540	

科 目	予算額	決算額	差異	備 考
支払負担金支出	12,200,000	6,632,800	5,567,200	
委託費支出	111,400,000	119,087,304	△ 7,687,304	
雑支出	1,000,000	1,129,899	△ 129,899	
<b>②管理費支出</b>	<b>64,313,000</b>	<b>56,497,963</b>	<b>7,815,037</b>	
役員報酬支出	3,600,000	3,600,000	0	
給料手当支出	4,370,000	4,360,240	9,760	
臨時雇賃金支出	1,590,000	1,577,500	12,500	
退職給付支出	0	0	0	
法定福利費支出	1,243,000	1,244,094	△ 1,094	
福利厚生費支出	200,000	139,011	60,989	
会議費支出	580,000	409,934	170,066	
旅費交通費支出	3,380,000	3,419,560	△ 39,560	
通信運搬費支出	700,000	594,657	105,343	
保険料支出	100,000	92,810	7,190	
消耗品費支出	280,000	135,830	144,170	
印刷製本費支出	375,000	374,356	644	
光熱水料費支出	500,000	338,621	161,379	
車輛費支出	300,000	214,686	85,314	
広告宣伝費支出	65,000	67,100	△ 2,100	
租税公課支出	130,000	100,600	29,400	
負担金支出	46,000,000	39,126,596	6,873,404	
支払寄付金支出	0	0	0	
支払利息支出	0	0	0	
賃借料支出	300,000	234,960	65,040	
雑支出	600,000	467,408	132,592	
<b>事業活動支出計 (b)</b>	<b>341,888,000</b>	<b>387,884,022</b>	<b>△ 45,996,022</b>	
<b>事業活動収支差額 (a)-(b)</b>	<b>11,884,000</b>	<b>28,287,709</b>	<b>△ 16,403,709</b>	
<b>II 投資活動収支の部</b>				
<b>1. 投資活動収入</b>				
<b>①特定資産取崩収入</b>	<b>0</b>	<b>0</b>	<b>0</b>	
経営安定化積立特定資産取崩収入	0	0		
施設整備積立資産取崩収入	0	0	0	
退職給付引当資産取崩収入	0	0	0	
<b>投資活動収入計 (c)</b>	<b>0</b>	<b>0</b>	<b>0</b>	
<b>2. 投資活動支出</b>				
<b>①特定資産取得支出</b>	<b>6,542,000</b>	<b>10,514,102</b>	<b>△ 3,972,102</b>	
施設整備積立資産取得支出	0	0	0	
経営安定化積立資産取得支出	0	3,000,000	△ 3,000,000	
退職給付引当資産取得支出	2,892,000	2,891,902	98	
機械装置取得支出	3,650,000	3,520,000	130,000	
工具器具備品取得支出	0	1,102,200	△ 1,102,200	
建物取得支出	0	0	0	
<b>②固定資産取得支出</b>	<b>5,000,000</b>	<b>5,951,000</b>	<b>△ 951,000</b>	
建物建設支出	0	0	0	
構築物建設支出	0	0	0	
機械装置購入支出	5,000,000	5,951,000	△ 951,000	
工具器具備品購入支出	0	0	0	
増殖施設購入支出	0	0	0	
<b>投資活動支出計 (d)</b>	<b>11,542,000</b>	<b>16,465,102</b>	<b>△ 4,923,102</b>	
<b>投資活動収支差額 (c)-(d)</b>	<b>△ 11,542,000</b>	<b>△ 16,465,102</b>	<b>4,923,102</b>	
<b>III 財務活動収支の部</b>				
<b>1. 財務活動収入</b>				
短期借入金収入	10,000,000	0	10,000,000	
長期借入金収入	0	0	0	
<b>財務活動収入計 (e)</b>	<b>10,000,000</b>	<b>0</b>	<b>10,000,000</b>	

科 目	予算額	決算額	差異	備 考
2. 財務活動支出				
短期借入金返済支出	10,000,000	0	10,000,000	
長期借入金返済支出	0	0	0	
財務活動支出計 (f)	10,000,000	0	10,000,000	
財務活動収支差額 (e)-(f)	0	0		
IV 予備費支出	0	0	0	
当期収支差額 (A)	342,000	11,822,607	△ 11,480,607	
前期繰越収支差額 (B)	31,353,736	31,353,736	0	
次期繰越収支差額 (A)+(B)	31,695,736	43,176,343	△ 11,480,607	

## 収支計算書に対する注記

### 1. 資金の範囲

資金の範囲には、現金預金・未収金・未払金・短期借入金・仮受金及び預り金を含めている。  
なお、前期末及び当期末残高は、下記2に記載するとおりである。

### 2. 次期繰越収支差額に含まれる資産及び負債の内訳

(単位:円)

科 目	前期末残高	当期末残高
現金・預金	106,657,667	114,661,015
未 収 金	22,205,164	21,101,130
仮 払 金	0	0
立 替 金	688	11,307
合 計	128,863,519	135,773,452
前 受 金	0	0
未 払 金	96,435,284	91,545,000
仮 受 金	0	0
法定福利仮受金	1,074,499	1,052,109
合 計	97,509,783	92,597,109
次期繰越差額	31,353,736	43,176,343

# 収 支 計 算 書 内 訳 書

(令和5年4月1日から令和6年3月31日まで)

(単位:円)

科 目	実 施 事 業 等 会 計					法人会計	合 計
	親魚捕獲 採卵事業	ふ化、飼育及び 放流事業	資源保護に 関する事業	共 通	小 計		
<b>I 事業活動収支の部</b>							
<b>1. 事業活動収入</b>							
① 特定資産運用収入	0	22,422	0	0	22,422	0	22,422
特定資産利息収入		22,422			22,422	0	22,422
② 会費収入	0	0	0	0	0	120,497,661	120,497,661
正会員会費収入					0	62,408,000	62,408,000
漁獲高割会費収入					0	52,089,661	52,089,661
特別会費収入					0	6,000,000	6,000,000
③ 事業収入	138,460,902	29,791,400	0	0	168,252,302	0	168,252,302
親魚捕獲採卵事業収入	138,460,902				138,460,902		138,460,902
増殖戦略実証調査事業収入		15,948,000			15,948,000		15,948,000
栽培対象資源対策事業収入		9,780,000			9,780,000		9,780,000
資源回復加速化業務受託収入		4,063,400			4,063,400		4,063,400
④ 補助金等収入	0	22,022,130	0	75,028,000	97,050,130	0	97,050,130
サクラマス資源回復推進事業収入		3,645,000			3,645,000		3,645,000
飼料価格高騰緊急対策事業収入		4,496,000			4,496,000		4,496,000
種苗生産施設電気料金高騰対策事業収入		3,157,000			3,157,000		3,157,000
サケ増殖資材緊急開発事業収入		7,676,130			7,676,130		7,676,130
道増補助成金収入	0	3,048,000	0	75,028,000	78,076,000	0	78,076,000
増殖事業支援事業費収入				75,028,000	75,028,000		75,028,000
秋サケ資源回復化事業費収入		3,048,000			3,048,000		3,048,000
⑤ 負担金収入	0	30,157,565	0	0	30,157,565	0	30,157,565
サクラマス負担金収入		13,346,396			13,346,396		13,346,396
サクラマス協力金収入		5,280,000			5,280,000		5,280,000
特別負担金収入		0			0		0
刺し網調査漁獲負担金収入		1,840,369			1,840,369		1,840,369
漁協別負担金収入		460,000			460,000		460,000
種卵受給調整負担金収入		9,230,800			9,230,800		9,230,800
⑥ 雑収入	9,467	155,715	0	0	165,182	26,469	191,651
受取利息収入					0	1,057	1,057
雑収入	9,467	155,715			165,182	25,412	190,594
<b>事業活動収入計 (a)</b>	<b>138,470,369</b>	<b>82,149,232</b>	<b>0</b>	<b>75,028,000</b>	<b>295,647,601</b>	<b>120,524,130</b>	<b>416,171,731</b>
<b>2. 事業活動支出</b>							
① 事業費支出	112,235,716	212,713,756	6,436,587	0	331,386,059	0	331,386,059
役員報酬支出	1,800,000	1,800,000	1,800,000		5,400,000		5,400,000
給料手当支出	15,201,030	29,556,025	3,800,200		48,557,255		48,557,255
臨時雇賃金支出	7,018,600	7,491,140			14,509,740		14,509,740
法定福利費支出	4,495,756	4,328,182	836,387		9,660,325		9,660,325
福利厚生費支出	217,273	285,478			502,751		502,751
会議費支出	100,189	337,605			437,794		437,794
旅費交通費支出	1,719,900	1,960,780			3,680,680		3,680,680
通信運搬費支出	546,998	1,362,011			1,909,009		1,909,009
施設補修費支出	7,389,798	7,327,869			14,717,667		14,717,667
施設整備費支出	0	3,235,000			3,235,000		3,235,000
消耗資材費支出	4,717,274	26,247,017			30,964,291		30,964,291
借上費支出	3,170,836	1,469,209			4,640,045		4,640,045
燃油費支出	4,461,972	3,302,082			7,764,054		7,764,054
光熱水料費支出	4,111,176	15,662,707			19,773,883		19,773,883
車輛費支出	4,726,377	5,604,886			10,331,263		10,331,263
保険料支出	537,920	1,122,965			1,660,885		1,660,885
親魚等販売諸費支出	3,339,874				3,339,874		3,339,874
租税公課支出	9,946,750	13,504,790			23,451,540		23,451,540
支払負担金支出	0	6,632,800			6,632,800		6,632,800
委託費支出	37,934,540	81,152,764			119,087,304		119,087,304
雑支出	799,453	330,446			1,129,899		1,129,899
② 管理費支出	0	0	0	0	0	56,497,963	56,497,963
役員報酬支出						3,600,000	3,600,000
給料手当支出						4,360,240	4,360,240
臨時雇賃金支出						1,577,500	1,577,500
退職給付支出						0	0
法定福利費支出						1,244,094	1,244,094
福利厚生費支出						139,011	139,011
会議費支出						409,934	409,934
旅費交通費支出						3,419,560	3,419,560
通信運搬費支出						594,657	594,657
消耗品費支出						135,830	135,830
印刷製本費支出						374,356	374,356
車輛費支出						214,686	214,686
光熱水料費支出						338,621	338,621
貸借料支出						234,960	234,960
広告宣伝費支出						67,100	67,100
保険料支出						92,810	92,810
租税公課支出						100,600	100,600
負担金支出						39,126,596	39,126,596
支払利息支出						0	0
雑支出						467,408	467,408
<b>事業活動支出計 (b)</b>	<b>112,235,716</b>	<b>212,713,756</b>	<b>6,436,587</b>	<b>0</b>	<b>331,386,059</b>	<b>56,497,963</b>	<b>387,884,022</b>
<b>事業活動収支差額 (a)-(b)</b>	<b>26,234,653</b>	<b>△ 130,564,524</b>	<b>△ 6,436,587</b>	<b>75,028,000</b>	<b>△ 35,738,458</b>	<b>64,026,167</b>	<b>28,287,709</b>
<b>II 投資活動収支の部</b>							
<b>1. 投資活動収入</b>							
① 特定資産取崩収入	0	0	0	0	0	0	0
<b>投資活動収入計 (c)</b>	<b>0</b>	<b>0</b>	<b>0</b>	<b>0</b>	<b>0</b>	<b>0</b>	<b>0</b>
<b>2. 投資活動支出</b>							
① 特定資産取得支出	1,156,761	9,068,151	0	0	10,224,912	289,190	10,514,102
施設整備積立資産取得支出					0		0
経営安定化積立資産取得支出		3,000,000			3,000,000		3,000,000
退職給付引当資産取得支出	1,156,761	1,445,951	0		2,602,712	289,190	2,891,902
機械装置取得支出		3,520,000			3,520,000		3,520,000
工具器具備品取得支出		1,102,200			1,102,200		1,102,200
② 固定資産取得支出	5,951,000	0	0	0	5,951,000	0	5,951,000
機械装置購入支出	5,951,000				5,951,000		5,951,000
<b>投資活動支出計 (d)</b>	<b>7,107,761</b>	<b>9,068,151</b>	<b>0</b>	<b>0</b>	<b>16,175,912</b>	<b>289,190</b>	<b>16,465,102</b>
<b>投資活動収支差額 (c)-(d)</b>	<b>△ 7,107,761</b>	<b>△ 9,068,151</b>	<b>0</b>	<b>0</b>	<b>△ 16,175,912</b>	<b>△ 289,190</b>	<b>△ 16,465,102</b>
<b>III 財務活動収支の部</b>							
<b>1. 財務活動収入</b>							
財務活動収入計 (e)	0	0	0	0	0	0	0
<b>2. 財務活動支出</b>							
財務活動支出計 (f)	0	0	0	0	0	0	0
<b>財務活動収支差額 (e)-(f)</b>	<b>0</b>	<b>0</b>	<b>0</b>	<b>0</b>	<b>0</b>	<b>0</b>	<b>0</b>
<b>IV 予備費支出</b>							
当期収支差額 (A)	19,126,892	△ 139,632,675	△ 6,436,587	75,028,000	△ 51,914,370	63,736,977	11,822,607
前期繰越収支差額 (B)	△ 12,642,042	△ 1,974,035,117	△ 94,475,870	1,383,766,167	△ 697,386,862	728,740,598	31,353,736
次期繰越収支差額 (A)+(B)	<b>6,484,850</b>	<b>△ 2,113,667,792</b>	<b>△ 100,912,457</b>	<b>1,458,794,167</b>	<b>△ 749,301,232</b>	<b>792,477,575</b>	<b>43,176,343</b>

# 監 査 報 告 書

令和 6 年 4 月 10 日

代表監事 篠 谷 誠 印

監 事 上 山 稔 彦 印

私たち監事2名は令和6年4月9日に令和5年度における組織運営並びに決算に関する監査を行い、次のとおり報告します。

## 1 監査方法の概要

- (1) 会計（財務）に関する監査については、書帳簿並びに関係書類の閲覧など必要と思われる監査手続きを用いて、財務諸表並びに収支計算書の正確性を検討しました。
- (2) 業務の執行状況に関する監査については、理事会に出席し、理事から業務の報告を聴取し、関係書類の閲覧など必要と思われる監査手続きを用いて業務執行の妥当性を検討しました。

## 2. 監査意見

- (1) 貸借対照表、正味財産増減計算書、財産目録及び収支計算書は、会計帳簿の記載金額と一致し、法人の財政状態、正味財産増減の状況並びに収支の状況は適正であることを認めます。
- (2) 事業報告書の内容は、真実であると認めます。
- (3) 理事の業務執行に関する不正な行為又は法令若しくは定款に違反する重大な事実はないと認めます。

以上

## 令和5年度 さけ・さくらます親魚捕獲採卵成績表

## (1) さけ

尾数・卵数 捕獲場		捕 獲 数			採 卵 数		
		計 画 (尾)	実 績 (尾)	達成率(%)	計画(千粒)	実績(千粒)	達成率(%)
捕獲採卵実施河川	千歳	76,400	328,272	429.7%	72,200	119,261	165.2%
	余市	9,800	33,600	342.9%	9,700	12,610	130.0%
	野束	11,800	4,205	35.6%	11,800	5,572	47.2%
	尻別	10,100	11,796	116.8%	10,300	12,252	119.0%
	利別	26,900	8,447	31.4%	27,500	12,096	44.0%
	相沼内	5,000	737	14.7%	5,000	444	8.9%
	厚沢部	5,100	0	0.0%	5,300	0	0.0%
	天の	5,700	927	16.3%	5,800	445	7.7%
	浜益	-	800	-	-	386	-
	厚田	-	2,370	-	-	0	-
	古平	-	0	-	-	0	-
	朱太	-	10,694	-	-	9,088	-
	千走	-	478	-	-	0	-
	泊	-	0	-	-	0	-
	小川	-	0	-	-	0	-
突符	-	297	-	-	172	-	
古宇	-	0	-	-	0	-	
合 計		150,800	402,623	267.0%	147,600	172,326	116.8%

## (2) さくらます

尾数・卵数 捕獲場		捕 獲 数			採 卵 数		
		計 画 (尾)	実 績 (尾)	達成率(%)	計画(千粒)	実績(千粒)	達成率(%)
捕獲採卵河川	千歳	130	892	686.2%	130	414	318.5%
	珊瑚内	100	41	41.0%	90	14	15.6%
	古宇	100	0	0.0%	70	0	0.0%
	尻別	1,800	2,025	112.5%	2,156	2,503	116.1%
	千走	1,430	1,034	72.3%	2,000	1,286	64.3%
	余市	20	40	200.0%	20	0	0.0%
	野束	100	10	10.0%	70	0	0.0%
	相沼内	-	0	-	-	0	-
	見市	160	56	35.0%	200	77	38.5%
合 計		3,840	4,098	106.7%	4,736	4,294	90.7%



別表 2

令和 5年度 さけ・ますふ化放流成績表

令和6年3月20日現在

数 ふ化場・飼育場	卵数・尾	収容卵数 (千粒)			生産尾数 (千尾)			稚魚移動		放流水系	放流数(千尾)	
		計 画	実 績	達成率(%)	計 画	実 績	達成率(%)	供給場	稚魚数		計 画	実 績
中 部 地 区	浜 益							京 極	3,000	浜 益	3,000	3,000
	厚 田							京 極	2,000	厚 田	2,000	2,000
	千 歳	33,600	33,600	100.0%	30,000	30,000	100.0%			千 歳	30,000	30,000
	余 市	4,400	4,668	106.1%	4,000	4,084	102.1%	京極・真狩	2,500	余 市	6,500	6,500
	古 平	3,400	3,359	98.8%	3,000	3,066	102.2%	真狩・京極	500	古 平	3,500	3,500
	古平港							京極・真狩	3,500	古平港	3,500	3,500
	美国港							真 狩	2,000	美国港	2,000	2,000
小 計		41,400	41,627	100.5%	37,000	37,150	100.4%		13,500		50,500	50,500
南 部 地 区	神恵内							真狩・京極	2,300	古 宇	2,300	2,300
	盃							真 狩	400	盃	400	400
	岩 内	3,900	3,955	101.4%	3,500	3,606	103.0%	真 狩	2,000	野 束	5,500	5,500
	真 狩	13,000	13,059	100.5%	11,800	11,922	101.0%	京極・真狩	7,000	尻 別	7,000	7,000
	京 極	36,000	42,028	116.7%	33,200	38,077	114.7%					
	寿 都	5,300	3,000	56.6%	4,500	2,796	62.1%	京 極	2,000	朱 太	6,500	6,500
	貝殻沢											
	新島牧	4,300	2,150	50.0%	4,000	2,005	50.1%	京 極	2,200	泊	5,200	5,200
	千 走							京極・真狩	3,000	千 走	3,000	3,000
	軽白漁港							京 極	1,000	軽白漁港	1,000	1,000
	盃漁港							真 狩	200	盃漁港	200	200
	泊漁港(後志)							真 狩	400	泊漁港(後志)	400	400
	瀬 棚	20,500	20,346	99.2%	18,000	18,596	103.3%			利 別	12,000	12,000
	良瑠石							瀬 棚	1,000	良瑠石	1,000	1,000
	宮野小川							京 極	2,000	宮野小川	2,000	2,000
	虻羅漁港							瀬 棚	1,000	虻羅漁港	1,000	1,000
	瀬棚漁港							瀬 棚	2,000	瀬棚漁港	2,000	2,000
	鵜泊漁港							瀬 棚	2,000	鵜泊漁港	2,000	2,000
	相沼内	3,500	2,500	71.4%	3,000	2,302	76.7%	京極・上ノ国	4,000	相沼内	7,000	7,000
	貝取潤							京 極	1,500	貝取潤	1,500	1,500
乙 部		3,792			3,613		京極・真狩	3,000	突 符	3,000	3,000	
姫 川							上の国	500	姫 川	500	500	
南檜山	6,100	5,434	89.1%	5,400	5,064	93.8%	上の国	200	厚沢部	5,100	5,100	
上の国	13,500	12,650	93.7%	12,500	11,435	91.5%	京極・真狩	2,500	天 の	7,400	7,400	
石崎港							京 極	1,000	石崎港	1,000	1,000	
乙部港							乙部・真狩	1,000	乙部港	1,000	1,000	
熊石港							上の国	700	熊石港	700	700	
久遠港							上の国	700	久遠港	700	700	
豊浜港							南檜山	500	豊浜港	500	500	
泊漁港							南檜山	500	泊漁港	500	500	
五勝手漁港							真 狩	1,500	五勝手漁港	1,500	1,500	
小砂子漁港							真 狩	500	小砂子漁港	500	500	
小 計		106,100	108,914	102.7%	95,900	99,416	103.7%		46,600		82,400	82,400
合 計		147,500	150,541	102.1%	132,900	136,566	102.8%		60,100		132,900	132,900

## 令和 5年度秋さけ漁獲高割負担金報告書

漁協名	漁獲尾数 (尾)	漁獲キロ数 (kg)	漁獲金額 (税抜額) (円)	賦課率		備考
				3.9% (円)		
石狩湾	429,214	1,247,260.7	787,884,875	30,727,510		
小樽市	37,004	96,222.6	55,975,293	2,183,036		
余市郡	36,485	94,265.6	63,430,635	2,473,795		
東しゃこたん	30,113	90,764.1	59,703,475	2,328,436		
古宇郡	28,945	77,818.5	44,031,728	1,717,237		
岩内郡	50,482	153,959.9	93,298,380	3,638,638		
寿都町	44,693	120,524.0	83,108,990	3,241,253		
島牧	30,003	86,523.0	48,272,775	1,882,638		
ひやま	29,849	83,442.0	47,344,086	1,846,419		
合計	716,788	2,050,780.4	1,283,050,237	50,038,962		

## 令和 5年度秋さけ資源来遊状況調査(刺し網)賦課金調書

組合別	漁獲尾数 (尾)	漁獲キロ数 (kg)	漁獲金額 (税抜額) (円)	道増協賦課率		合計額	備考
				3.9% (円)	3.5% (円)		
石狩湾	1,956	5,793.7	2,266,946	88,412	79,343	167,755	
小樽市	921	2,902.8	929,412	36,242	32,525	68,767	
余市郡	6,818	20,617.3	5,849,222	228,121	204,722	432,843	
東しゃこたん	16,172	55,151.5	24,730,881	964,505	865,582	1,830,087	
古宇郡	2,620	8,087.5	2,063,996	80,495	72,241	152,736	
岩内郡	419	1,382.3	683,315	26,650	23,916	50,566	
島牧	10,695	33,799.3	16,058,272	626,274	562,040	1,188,314	
合計	39,601	127,734.4	52,582,044	2,050,699	1,840,369	3,891,068	

令和 5年度さくらます漁獲高割負担金報告書

漁協名	漁獲キロ数 (kg)	漁獲金額 (税抜額) (円)	賦課金 3.0% (円)	備考
小樽市	2,300.9	1,356,167	40,685	
余市郡	2,417.9	1,713,460	51,404	
東しゃこたん	18,378.0	10,699,059	320,971	
古宇郡	72,631.4	45,964,897	1,378,947	
岩内郡	21,078.0	14,060,201	421,806	
寿都町	27,114.9	21,506,721	645,203	
島牧	10,304.2	8,745,946	262,380	
合計	154,225.3	104,046,451	3,121,396	

令和 5年度 さけ親魚等売却報告書

項目 捕獲場	売却代					合計 (円)	控除額		差引額 (円)
	親魚			内蔵物			販売諸費 (円)		
	販売尾数 (尾)	重量 (kg)	金額(税込) (円)	重量 (kg)	金額(税込) (円)				
千歳	324,805	761,705.1	120,541,250	5,655.9	9,418,335	129,959,585	2,420	129,957,165	
余市	29,354	58,708.0	634,047	1,478.0	798,120	1,432,167	0	1,432,167	
野束	3,314	7,789.0	415,417	0.0	0	415,417	63,870	351,547	
尻別	12,414	24,828.0	1,608,854	420.5	728,838	2,337,692	0	2,337,692	
利別	8,142	17,098.2	923,303	28.5	46,170	969,473	83,931	885,542	
厚沢部	0	0.0	0	0.0	0	0	0	0	
天の	0	0.0	0	0.0	0	0	0	0	
相沼内	0	0.0	0	0.0	0	0	0	0	
厚田	2,370	7,012.2	2,626,258	0.0	0	2,626,258	2,582,173	44,085	
浜益	240	745.9	257,971	49.0	207,036	465,007	418,507	46,500	
朱太	0	0.0	0	144.0	251,964	251,964	188,973	62,991	
千走	0	0.0	0	0.0	0	0	0	0	
突符	0	0.0	0	0.0	0	0	0	0	
合計	380,639	877,886.4	127,007,100	7,775.9	11,450,463	138,457,563	3,339,874	135,117,689	

令和 5年度 さくらます親魚等売却報告書

項目 捕獲場	親魚			内蔵物		合計 (円)	販売諸費 (円)	差引額 (円)
	販売尾数 (尾)	重量 (kg)	金額(税込) (円)	重量 (kg)	金額(税込) (円)			
千歳	25	47.5	3,339	0	0	3,339	0	3,339

## 令和 5年度漁協・漁業者会費・負担金報告書

漁協名	漁協別 会費 (千円)	漁業者会費		合 計 (千円)	漁協別 さくらます 負担金 (千円)	備 考
		年会費 (千円)	特別負担金 (千円)			
石狩湾	60	13,414	2,664	16,138	-	
小樽市	20	1,718	294	2,032	600	
余市郡	20	2,784	516	3,320	600	
東しゃこたん	60	2,062	336	2,458	1,200	
古宇郡	60	1,718	186	1,964	1,200	
岩内郡	20	3,953	576	4,549	600	
寿都町	20	3,148	426	3,594	600	
島牧	40	1,383	174	1,597	600	
ひやま	160	4,728	828	5,716	-	
合 計	460	34,908	6,000	41,368	5,400	

## 令和 5年度市町村会費・負担金報告書

市町村名	年会費 (千円)	さくらます 負担金 (千円)	備 考
石狩市	9,214	-	
小樽市	1,407	500	
余市町	2,091	500	
古平町	1,351	500	
積丹町	685	500	
神恵内村	611	500	
泊村	963	500	
岩内町	2,276	500	
寿都町	1,814	500	
島牧村	1,036	500	
せたな町	2,646	-	
八雲町	666	-	
乙部町	722	-	
江差町	870	-	
上ノ国町	648	-	
奥尻町	500	-	
蘭越町	0	325	
合計	27,500	4,825	