

第 9 事業年度
事業報告書

自 令和 3 年 4 月 1 日
至 令和 4 年 3 月 31 日

一般社団法人 日本海さけ・ます増殖事業協会

〒066-0028
千歳市花園 1 丁目 6 番地
TEL 0123 (26) 2846 FAX 0123 (26) 2847
keison@poppy.ocn.ne.jp
<http://www.nihonkai-sake-masu.or.jp>

目 次

総会に対する理事の提出書	1
第1 管理の状況	2
1 庶務事項	2
2 関係諸会議出席状況	2
3 総 会	4
4 会 員	4
5 役職員の状況	4
6 組織機構	5
第2 事業の概要	6
1 さけ・ます捕獲採卵事業及びふ化放流事業	6
2 増殖施設整備事業	7
3 河川環境保全対策事業	7
4 試験調査事業	8
5 密漁防止対策事業	8
6 教育研修活動事業	8
7 さけ・ます放流体制緊急転換事業	8
8 さけ・ます等栽培対象資源対策事業(ふ化放流抜本対策事業)	8
9 その他の事業	8
第3 財務諸表	9
1 貸借対照表	9
2 正味財産増減計算書	10
3 財務諸表に対する注記	12
4 財産目録	14
5 収支計算書	16
6 収支計算書に対する注記	18
監査報告書	19
別表 1 令和3年度 さけ・ます親魚捕獲採卵成績表	
別表 2 令和3年度 さけ・ますふ化放流成績表	
別表 3 令和3年度 秋さけ漁獲高割負担金報告書	
令和3年度 秋さけ資源来遊状況調査(刺し網)賦課金調書	
別表 4 令和3年度 さくらます漁獲高割負担金報告書	
令和3年度 さけます親魚等売却報告書	
別表 5 令和3年度 漁協・漁業者会費・さくらます負担金報告書	
令和3年度 市町村会費・さくらます負担金報告書	

総会に対する理事の提出書

第9事業年度（令和3年度）事業報告書、財務諸表及び内部管理資料を別紙のとおり総会に提出いたします。

令和4年5月25日

一般
社団法人 日本海さけ・ます増殖事業協会

会 長 濱 野 勝 男

副 会 長 工 藤 幸 博

” 丹 野 雅 彦

専 務 理 事 安 藤 孝 雄

理 事 池 守 力

” 成 田 直 彦

” 齊 藤 啓 輔

” 木 村 清 彦

” 藤 沢 克

” 工 藤 昇

第1 管理の状況

1. 庶務事項

年月日	事項	場所
R 3. 4. 7	決算監査	札幌市
4. 13	第1回理事会(書面決議)	〃
5. 25	第9回定時総会(書面決議)	〃
〃	第2回理事会(書面決議)	〃
7. 9	第1回職員会議	千歳市
7. 10	第1回正副会長会議(書面決議)	札幌市
〃	第3回理事会(書面決議)	〃
8. 6	第1回瀬棚ふ化場水腫症発症防止対策打合せ	せたな町
10. 21	第2回正副会長会議	札幌市
11. 25	IHN 発症対応経過報告会	余市町
12. 7	第3回正副会長会議	札幌市
〃	第4回理事会	〃
R 4. 1. 18	第2回瀬棚ふ化場水腫症発症防止対策打合せ	せたな町
3.22	第4回正副会長会議(書面決議)	札幌市
〃	第5回理事会(書面決議)	〃

2. 関係諸会議出席の状況

年月日	事項	場所
R 3. 4. 17	第5回増殖体制検討作業部会	札幌市
5. 12	(公社)北海道増協 第1回理事会	〃
5. 25	北海道定置漁業協会 第42回通常総会	〃
6. 16	(公社)北海道増協 第9回定時総会	〃
〃	(公社)北海道増協 第2回理事会	〃
7. 15	さけ・ますふ化放流抜本対策事業第1回検討協議会(メール会議)	〃
7. 19	第1回北海道地域放流体制検討協議会	〃
〃	第1回全道さけ・ます増殖運営連絡会議	〃
〃	第1回種卵確保対策連絡会議	〃
7. 20	第6回増殖体制検討作業部会	〃
9. 28	第2回種卵確保対策連絡会議	〃
〃	第7回増殖体制検討作業部会	〃
10. 21	第4回増殖体制検討協議会	〃
10. 22	(公社)北海道増協 第3回理事会	〃
11. 15	第3回種卵確保対策連絡会議	〃
〃	第2回全道さけ・ます増殖運営連絡会議	〃

12. 3	(公社)北海道増協 第4回理事会	札幌市
12. 15	定置漁業振興会議	〃
12. 19	(公社)北海道増協 臨時総会	〃
〃	全道会長会議	〃
R 4. 1. 13	第3回全道さけ・ます増殖運営連絡会議	〃
2. 2	さけ・ますふ化放流抜本対策事業第2回検討協議会(メール会議)	〃
2. 25	南大通橋梁整備水産環境連絡協議会	〃
3. 9	第2回北海道地域放流体制検討協議会	〃
〃	第3回全道さけ・ます増殖運営連絡会議	〃
3. 17	(公社)北海道増協 第5回理事会	〃

3. 総 会

総会 の 種類	開催年 月 日	開催日 正会員 数	出席正会員数			出席賛助 会員数	議 事	
			本人	表 決 者	書 面 計		事 項	可・否決 の別
定時	R3. 5. 25	137	0	137	137	0	(1)決議事項 議案第1号 ・第8事業年度決算について 議案第2号 ・第9事業年度会費等の額及び徴収 方法について 議案第3号 ・第9事業年度役員の報酬について 議案第4号 ・役員の選任について (2)報告事項 報告第1号 ・第8事業年度事業報告について 報告第2号 ・第9事業年度事業計画について	可決

4. 会 員

区 分	前年度末現在	本年度増加	本年度減少	本年度末現在
正 会 員	さけ定置漁業者	1 1 2	0	1 1 1
	漁業協同組合	9	0	9
	市 町 村	1 6	0	1 6
	合計	1 3 7	0	1 3 6

5. 役職員の状況

(1) 役 員

区 分	員 数	定 款 に 定 め る 役 員 の 定 数	備 考
会 長 理 事	1	7名以上10名以内	
副 会 長 理 事	2		
専 務 理 事	1		
理 事	6		
小 計	1 0		
監 事	2	3名以内	
合 計	1 2		

(2) 職 員

区 分	員 数					備 考
	前 年		本 年			
	男	女	男	女	計	
場 長	2		2		2	
課 長	1		1		1	
課長補佐	1		1		1	
技 師	2		2		2	
書 記	0		0		0	
嘱 託	2		2		2	
臨 時		1		1	1	
計	8	1	8	1	9	

6. 組織機構

(1) 組織体制図

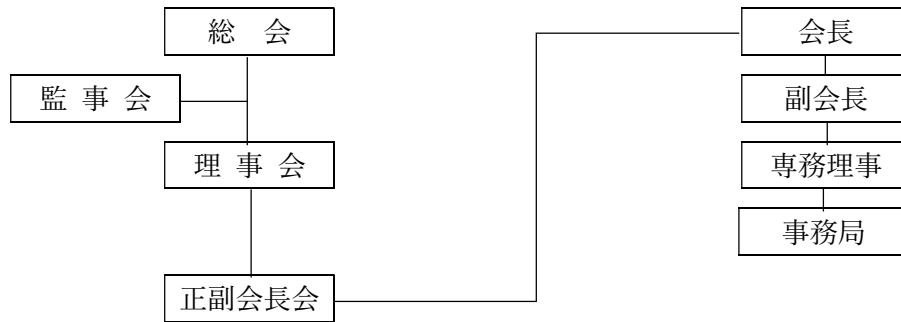

(2) ふ化放流・捕獲採卵事業体制

〔ふ化放流施設〕

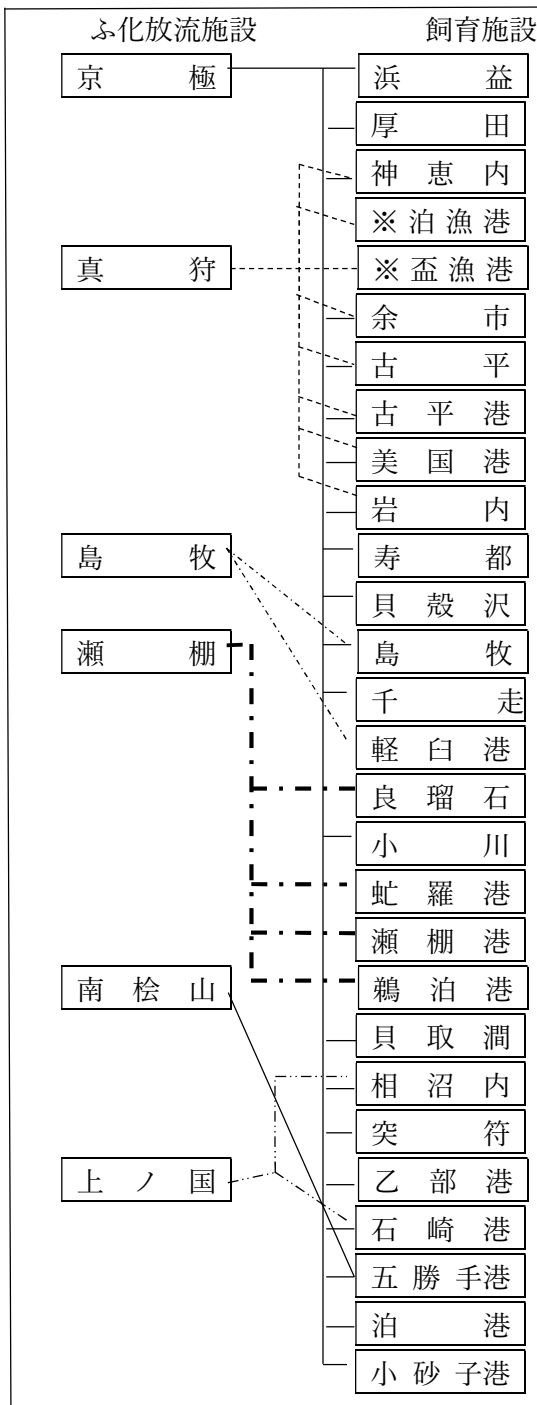

〔捕獲採卵河川〕

〔補完河川〕

〔非捕獲河川〕

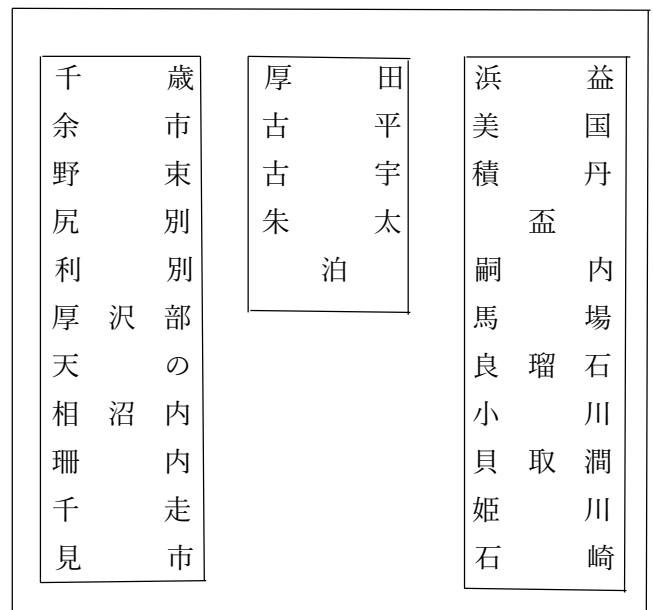

第2 事業の概要

1. さけ・ます捕獲採卵事業及びふ化放流事業

(1) さけ親魚捕獲採卵事業

道が定めたふ化放流計画に基づき、捕獲採卵からふ化放流まで一元管理体制のもとに実施致しました。

本年度の親魚並びに種卵確保は地区ごとの地場産種卵を中心に体制を組み、不足については管内全体で需給調整を行い、計画どおり達成する事が出来ました。

種卵確保にあたっては、捕獲採卵河川、補完河川、調査事業河川を利用し、関係機関、地元自治体、漁協等の協力を得て種卵確保に努め、捕獲数で276.65%、採卵数では111.16%の達成率で終了致しました。

なお、太平洋東部が極端な種卵不足となったことから、(公社)北海道増協を仲介し13,004千粒を供給しました。

地区	項目	捕 獲 数			採 卵 数		
		計 画 (尾)	実 績 (尾)	達 成 率	計 画 (千粒)	実 績 (千粒)	達 成 率
中部		86,200	357,944	415.25%	82,000	119,063	145.20%
南部		64,600	59,250	91.72%	65,700	45,115	68.67%
計		150,800	417,194	276.65%	147,700	164,178	111.16%

(2) さくらます親魚捕獲採卵事業

本年度の親魚遡上と種卵確保は、各河川流量が少ないため親魚の溯上が遅れましたが、捕獲数では計画の228.76%、採卵数については124.17%で終了致しました。

地区	項目	捕 獲 数			採 卵 数		
		計 画 (尾)	実 績 (尾)	達 成 率	計 画 (千粒)	実 績 (千粒)	達 成 率
中部		250	1,263	505.20%	300	130	43.33%
南部		3,230	6,698	207.37%	4,260	5,532	129.86%
計		3,480	7,961	228.76%	4,560	5,662	124.17%

(3) さけ・ます不要親魚等売却事業

捕獲事業に伴い種卵確保に供し得ない親魚、内臓物について売却処理を行いました。

なお、委託河川分については、委託先の漁協において売却処理を行いました。

(単位：円)

精 算 額									総合計
さけ親魚			内臓物		合計	さくらます親魚			
尾数	重量	金額(税込)	重量	金額(税込)		尾数	重量	金額(税込)	
尾	Kg	円	Kg	円	円	尾	Kg	円	円
496,485	933,829.9	145,499,957	7,242.3	12,929,632	158,429,589	25	40.0	3,256	158,432,845

(4) ふ化放流事業

本年度のさけ稚魚生産数は132,900千尾で計画に対し100.0%の生産率となり、管内の各飼育場では生存率を極力高めるための健苗の育成と適期放流に努めました。

また、京極、真狩、瀬棚、上ノ国の各ふ化場において稚魚の中間育成を行い、3月初旬から4月下旬まで管内の二次飼育施設へ稚魚の供給を行い、健苗育成を図り適期放流に努めました。

なお、各ふ化場において原虫症などの発病予防に備え、水産資源研究所尻別さけます事業所、千歳さけます事業所並びにさけます・内水面水産試験場及び道南支場の指導助言の下に塩水浴作業を繰返し、健苗育成に努めました。

さくらますについては、さけます・内水面水産試験場の指導協力のもとに、後志管内の関係

漁協に委託し実施致しました。

また、千歳、尻別で確保された種卵は、水産資源研究所千歳さけます事業所並びに尻別さけます事業所に収容され事業が遂行されました。

項目 魚種	収容卵数 (千粒)			稚魚生産数 (千尾)			稚魚放流数 (千尾)		
	計画	実績	達成率(%)	計画	実績	達成率(%)	計画	実績	達成率(%)
さ け	147,700	151,173	102.4%	132,900	132,900	100.0%	132,900	132,900	100.0%

2. 増殖施設整備事業

資源増量対策の一環として健苗育成施設等について、老朽化対策など緊急補修が必要な施設及び設備について、道補助事業及び(公社)北海道増協の支援を受け整備を行いました。

また、地元単独で施行された施設・設備の緊急整備について、費用負担を行いました。

直轄事業

(単位：円)

施設名	整備実施内容	事業費	事業費内訳			
			北海道	道増協	地元漁協・町村	本会
上ノ国ふ化場	給水設備改修(部分更新)	6,600,000	1,650,000	1,650,000	1,650,000	1,650,000
	親魚管理用カメラ	460,680	115,000	115,000	0	230,680
京極ふ化場	キュービクル設備(更新)	4,988,500	0	0	0	4,988,500
	養魚池ネットリング	332,640	83,000	83,000	0	166,640
	稚魚サンプリング電子天秤	226,490	56,000	56,000	0	114,490
真狩ふ化場	種卵用デジタル秤	123,200	0	61,000	0	62,200
千歳捕獲場	連結捕獲槽(4基更新)	9,900,000	0	4,950,000	0	4,950,000
余市捕獲場	河床ブロック補修	3,520,000	0	0	1,760,000	1,760,000
飼育用測定機器(DOメーター4台)		1,139,600	284,000	284,000	0	571,600
種卵消毒用薬品(ヨード剤・カタケンエキス)		1,283,700	321,000	321,000	0	641,700
薬浴用塩分濃度計(3個)		57,090	0	25,000	0	32,090
設計監理業務料・飼育用測定機器		495,000	0	0	0	495,000
合 計		29,126,900	2,509,000	7,545,000	3,410,000	15,662,900

助成事業

(単位：円)

施設名	整備実施内容	事業費	事業費内訳			
			北海道	道増協	地元漁協・町村	本会
岩内ふ化場	親魚追込柵(更新)	867,240	0	0	434,240	433,000
古平ふ化場	井戸改修・ポンプ更新	2,585,000	0	0	1,292,000	1,293,000
瀬棚ふ化場	非常用発電機バッテリー	1,815,000				
突符ふ化場	構内外道路整備工事	1,694,000	0	0	2,703,800	1,980,000
檜山地区親魚捕獲網・活魚輸送タンクほか		1,174,800				
寿都ふ化場	揚水ポンプ更新	1,430,000				
	配水槽給水バルブ更新	1,540,000	0	0	4,256,000	2,000,000
	非常用発電機更新	3,286,000				
珊内ふ化場 神恵内ふ化場	屋根塗装修繕工事	2,123,000	0	0	1,423,000	700,000
合 計		16,515,040	0	0	10,109,040	6,406,000

3. 河川環境保全対策事業

北海道漁業環境保全対策本部等と連携して、管内における増殖河川の改修工事等に係る汚濁水防止対策について、事前協議や巡回などを通じて自然環境保全の取組に積極的に参加し、さけ・ます稚魚生存環境を高めることに努めました。

4. 試験調査事業

回帰率向上を目的として、親魚成熟度、期別の稚魚放流時の健苗度合、ヒレ切除標識調査などについて、北水研さけます事業所並びにさけます内水面水産試験場と連携し実施致しました。また、各増殖施設の飼育管理環境等についても調査を行いました。

5. 密漁防止対策事業

管内の増殖河川を対象に不法漁獲の未然防止のため、防犯カメラの設置、警備会社に委託しパトロールや啓発活動を行うなど未然防止に努めました。

6. 教育研修活動事業

試験研究機関等が主催する技術研修会は、コロナウイルス感染防止上中止になったことから、最新の増殖技術に関する情報共有や技術の向上・改善について、個々のふ化場において関係機関の指導助言を頂いて小規模な研修会を開催し、技術の高度化や知識向上に努めました。

7. さけ・ます放流体制緊急転換事業

地域に適した効果的な放流手法への移行を図るため、(公社)北海道増協が窓口となり国の支援事業として桧山地区の相沼内川と後志地区の尻別川を選定し、水産資源研究所八雲さけます事業所並びに尻別さけます事業所の協力のもとに耳石温度標識を施し、健苗育成と適期放流に努めました。

8. さけ・ます等栽培対象資源対策事業

(ふ化放流抜本対策事業)

稚魚放流後の河川環境や沿岸帯での減耗回避の技術開発、あるいは健康性の高い種苗育成の手法開発など、水産資源研究所が主体となって実施された本事業は、京極ふ化場で耳石温度標識を施し、対象河川の余市ふ化場においてふ化飼育放流を実施致しました。

9. その他の事業

1. 太平洋東部のサケ種卵確保が極端に減少し、海区を跨ぐ受給要請があったことから、(公社)北海道増協を仲介して日本海中部から 13,004 千粒を供給しました。

2. さけ・ます増殖事業を通じて、自然環境の重要性や社会教育の一環として、豊平さけ科学館・さけのふるさと千歳水族館などへ自然科学教育学習並びに河川環境調査研究のための親魚提供を行うと共に、各地に点在する自然を守る会などへも(公社)北海道増協、さけます・内水面水産試験場を通じて種卵の提供を行いました。

第 3 財 務 諸 表

貸 借 対 照 表

令和 4 年 3 月 31 日現在

(単位:円)

科 目	当年度	前年度	増減
I. 資産の部			
1. 流動資産			
現金・預金	109,549,441	103,794,080	5,755,361
普通預金	109,549,441	103,794,080	5,755,361
未 収 金	14,280,000	14,780,000	0
仮 払 金	0	0	0
立 替 金	64,278	27,627	36,651
流動資産 合計	123,893,719	118,601,707	5,292,012
2. 固定資産			
(1)特定資産			
退職給付引当資産	36,222,796	31,743,440	4,479,356
減価償却引当資産	0	0	0
施設整備積立資産	120,000,000	70,000,000	50,000,000
経営安定化積立資産	155,569,303	103,569,303	52,000,000
構築物	7,968,757	10,578,742	△ 2,609,985
機械装置	46,208,669	46,627,787	△ 419,118
建物	8,966,232	10,057,248	△ 1,091,016
工具器具備品	3,515,330	2,064,130	1,451,200
特定資産 合計	378,451,087	274,640,650	103,810,437
(2)その他固定資産			
土地	1,480,000	1,480,000	0
建 物	9,973,206	11,832,582	△ 1,859,376
構築物	376,245	495,840	△ 119,595
機械装置	6,264,795	2,124,003	4,140,792
工具器具備品	138,602	376,202	△ 237,600
外部資産	0	0	0
その他固定資産 合計	18,232,848	16,308,627	1,924,221
固定資産 合計	396,683,935	290,949,277	105,734,658
資 産 合 計	520,577,654	409,550,984	111,026,670
II. 負債の部			
1. 流動負債			
法定福利仮受金	878,687	1,466,160	△ 587,473
未 払 金	98,821,100	99,505,257	△ 684,157
仮 受 金	0	0	0
預 り 金	0	0	0
短期借入金	0	0	0
流動負債 合計	99,699,787	100,971,417	△ 1,271,630
2. 固定負債			
長期借入金	0	0	0
退職給付引当金	36,222,796	31,743,440	4,479,356
固定負債 合計	36,222,796	31,743,440	4,479,356
負 債 合 計	135,922,583	132,714,857	3,207,726
III. 正味財産の部			
1. 指定正味財産			
地方公共団体補助金	33,973,713	34,686,764	△ 713,051
指定正味財産 合計	33,973,713	34,686,764	△ 713,051
(うち特定資産への充当額)	(33,331,713)	(34,686,764)	
2. 一般正味財産	350,681,358	242,149,363	108,531,995
(うち特定資産への充当額)	(345,119,374)	(239,953,886)	
正 味 財 産 合 計	384,655,071	276,836,127	107,818,944
負債及び正味財産 合計	520,577,654	409,550,984	111,026,670

正味財産増減計算書

令和3年4月1日から令和4年3月31日まで

(単位:円)

科 目	当年度	前年度	増 減
I 一般正味財産増減の部			
1. 経常増減の部			
(1) 経常収益			
① 特定資産運用益	6,283	23,620	△ 17,337
特定資産受取利息	6,283	23,620	△ 17,337
② 受取会費	241,337,767	176,425,604	64,912,163
正会員受取会費	62,454,000	62,477,000	△ 23,000
漁獲高割受取会費	172,883,767	107,948,604	64,935,163
特別受取会費	6,000,000	6,000,000	0
③ 事業収益	190,274,645	179,600,524	10,674,121
親魚捕獲採卵事業収益	158,432,845	152,169,524	6,263,321
種苗放流体制転換調査事業収益	16,657,000	16,666,000	△ 9,000
種苗評価調査受託事業収益	985,000	985,000	0
資源回復加速化事業収益	4,419,800	0	4,419,800
栽培対象資源対策事業収益	9,780,000	9,780,000	0
④ 受取補助金等	154,867,851	127,804,068	27,063,783
受取地方公共団体補助金	4,500,000	5,000,000	△ 500,000
受取国庫補助金振替額	10,767,051	9,939,168	827,883
受取道増協支援事業費	137,000,000	110,216,500	26,783,500
種卵受給調整事業費	2,600,800	2,648,400	△ 47,600
⑤ 受取負担金	21,335,457	21,588,327	△ 252,870
サクラマス受取負担金	11,753,384	11,672,875	80,509
サクラマス受取協力金	3,120,000	2,820,000	300,000
刺網調査漁獲受取協力金	2,592,073	1,635,452	956,621
受取特別負担金(施設)	3,410,000	5,000,000	△ 1,590,000
漁協別受取負担金	460,000	460,000	0
⑥ 雑収益	153,265	183,448	△ 30,183
受取利息	1,066	903	163
雑収益	152,199	182,545	△ 30,346
経常収益計	607,975,268	505,625,591	102,349,677
(2) 経常費用			
① 事業費	330,728,590	308,001,617	22,726,973
役員報酬	5,400,000	5,400,000	0
給料手当	39,240,744	39,416,244	△ 175,500
臨時雇賃金	19,786,300	20,091,100	△ 304,800
退職給付費用	4,031,421	5,010,570	△ 979,149
法定福利費	9,143,833	9,143,412	421
福利厚生費	643,610	614,578	29,032
会議費	158,559	320,211	△ 161,652
旅費交通費	3,712,800	3,720,200	△ 7,400
通信運搬費	1,680,919	1,614,523	66,396
減価償却費	24,572,898	22,904,956	1,667,942
施設補修費	14,068,781	11,600,463	2,468,318
施設整備費	11,704,700	5,820,650	5,884,050
消耗資材費	23,051,621	20,670,749	2,380,872
借上費	7,097,663	5,264,819	1,832,844
燃油費	7,113,917	5,212,138	1,901,779
光熱水料費	14,653,098	13,551,173	1,101,925
車輛費	8,858,221	8,098,234	759,987
保険料	1,627,330	1,202,690	424,640
親魚販売諸費	306,332	536,076	△ 229,744
租税公課	12,176,440	5,860,380	6,316,060
支払負担金	9,679,650	10,019,112	△ 339,462
委託費	110,997,061	111,024,948	△ 27,887
雑費	1,022,692	904,391	118,301

科 目	当年度	前年度	増 減
②管理費	168,714,683	120,770,410	47,944,273
役員報酬	3,600,000	3,600,000	0
給料手当	4,360,076	4,379,576	△ 19,500
臨時雇賃金	2,565,000	2,669,000	△ 104,000
退職給付費用	447,935	556,730	△ 108,795
法定福利費	1,488,520	1,488,452	68
福利厚生費	199,715	149,498	50,217
会議費	94,690	388,293	△ 293,603
旅費交通費	2,859,860	3,369,200	△ 509,340
通信費	691,459	667,867	23,592
減価償却費	0	0	0
保険料	110,740	192,280	△ 81,540
消耗品費	287,582	255,309	32,273
印刷製本費	372,555	348,547	24,008
光熱水料費	483,371	561,651	△ 78,280
車輛費	304,062	340,546	△ 36,484
広告宣伝費	64,020	71,500	△ 7,480
租税公課	106,000	92,600	13,400
負担金	149,821,386	100,866,007	48,955,379
支払寄付金	0	0	0
支払利息	0	0	0
賃借料	256,608	256,608	0
雑 費	601,104	516,746	84,358
經常費用合計	499,443,273	428,772,027	70,671,246
当期經常増減額	108,531,995	76,853,564	31,678,431
2. 經常外増減の部			
(1) 經常外収益	0	0	0
①固定資産受贈益	0	0	0
(2) 經常外費用	0	2	△ 2
①固定資産除却損	0	2	△ 2
機械装置除却損	0	2	△ 2
工具器具備品除却損	0	0	0
当期經常外増減額	0	△ 2	2
当期一般正味財産増減額	108,531,995	76,853,562	
一般正味財産期首残高	242,149,363	165,295,801	76,853,562
一般正味財産期末残高	350,681,358	242,149,363	108,531,995
II 指定正味財産増減の部			
(1) 増加の部			
受取補助金等			
地方公共団体施設整備補助金	10,054,000	10,362,000	△ 308,000
増加の部計	10,054,000	10,362,000	△ 308,000
(2) 減少の部			
一般正味財産への振替額	10,767,051	9,939,168	827,883
減少の部計	10,767,051	9,939,168	827,883
当期指定正味財産増減額	△ 713,051	422,832	
指定正味財産期首残高	34,686,764	34,263,932	422,832
指定正味財産期末残高	33,973,713	34,686,764	△ 713,051
III 正味財産期末残高	384,655,071	276,836,127	107,818,944

正味財産増減計算書内訳表

令和 3年 4月 1日から令和 4年 3月31日まで

(単位:円)

科 目	実施事業等会計					法人会計	合計
	捕獲採卵	ふ化飼育	資源保護	共通	小計		
I 一般正味財産増減の部							
1. 経常増減の部							
(1) 経常収益							
① 特定資産運用益	0	6,283	0	0	6,283	0	6,283
特定資産受取利息		6,283			6,283		6,283
② 受取会費	0	0	0	0	0	241,337,767	241,337,767
正会員受取会費					0	62,454,000	62,454,000
漁獲高割受取会費					0	172,883,767	172,883,767
特別受取会費					0	6,000,000	6,000,000
③ 事業収益	158,432,845	31,841,800	0	0	190,274,645	0	190,274,645
親魚捕獲採卵事業収益	158,432,845				158,432,845		158,432,845
種苗放流体制転換調査事業収益	0	16,657,000			16,657,000		16,657,000
栽培対象資源対策事業収益	0	9,780,000			9,780,000		9,780,000
種苗評価調査受託事業収益	0	985,000			985,000		985,000
資源回復加速化受託事業収益	0	4,419,800			4,419,800		4,419,800
④ 受取補助金等	6,010,758	11,857,093	0	137,000,000	154,867,851	0	154,867,851
受取地方公共団体補助金	4,500,000				4,500,000		4,500,000
受取補助金等振替額	1,510,758	9,256,293			10,767,051		10,767,051
受取道増協支援事業費				137,000,000	137,000,000		137,000,000
種卵受給調整事業費		2,600,800			2,600,800		2,600,800
⑤ 受取負担金	0	21,335,457	0	0	21,335,457	0	21,335,457
サクラマス受取負担金		11,753,384			11,753,384		11,753,384
サクラマス受取協力金		3,120,000			3,120,000		3,120,000
刺網調査漁獲受取協力金		2,592,073			2,592,073		2,592,073
受取特別負担金(施設)		3,410,000			3,410,000		3,410,000
漁協別受取負担金		460,000			460,000		460,000
⑥ 雑収益	146,100	0	0	0	146,100	7,165	153,265
受取利息						1,066	1,066
雑収益	146,100				146,100	6,099	152,199
経常収益計	164,589,703	65,040,633	0	137,000,000	366,630,336	241,344,932	607,975,268
(2) 経常費用							
① 事業費	113,715,637	210,002,323	7,010,630	0	330,728,590	0	330,728,590
役員報酬	1,800,000	1,800,000	1,800,000		5,400,000		5,400,000
給料手当	17,440,352	17,440,328	4,360,064		39,240,744		39,240,744
臨時雇賃金	10,909,900	8,876,400			19,786,300		19,786,300
退職給付費用	1,791,743	2,239,678			4,031,421		4,031,421
法定福利費	4,571,958	3,721,309	850,566		9,143,833		9,143,833
福利厚生費	305,166	338,444			643,610		643,610
会議費	92,159	66,400			158,559		158,559
旅費交通費	2,011,700	1,701,100			3,712,800		3,712,800
通信運搬費	372,348	1,308,571			1,680,919		1,680,919
減価償却費	4,710,059	19,862,839			24,572,898		24,572,898
施設補修費	6,111,597	7,957,184			14,068,781		14,068,781
施設整備費	3,520,000	8,184,700			11,704,700		11,704,700
消耗資材費	5,332,414	17,719,207			23,051,621		23,051,621
借上費	3,626,425	3,471,238			7,097,663		7,097,663
燃油費	3,738,506	3,375,411			7,113,917		7,113,917
光熱水料費	2,695,471	11,957,627			14,653,098		14,653,098
車両費	3,934,669	4,923,552			8,858,221		8,858,221
保険料	292,840	1,334,490			1,627,330		1,627,330
親魚販売諸費	306,332	0			306,332		306,332
租税公課	4,304,900	7,871,540			12,176,440		12,176,440
支払負担金	0	9,679,650			9,679,650		9,679,650
委託費	35,341,320	75,655,741			110,997,061		110,997,061
雑費	505,778	516,914			1,022,692		1,022,692
② 管理費	0	0	0	0	0	168,714,683	168,714,683
役員報酬						3,600,000	3,600,000
給料手当						4,360,076	4,360,076
臨時雇賃金						2,565,000	2,565,000
退職給付費用						447,935	447,935
法定福利費						1,488,520	1,488,520
福利厚生費						199,715	199,715
会議費						94,690	94,690
旅費交通費						2,859,860	2,859,860
通信運搬費						691,459	691,459
減価償却費						0	0
保険料						110,740	110,740
消耗品費						287,582	287,582
印刷製本費						372,555	372,555
光熱水料費						483,371	483,371
車両費						304,062	304,062
広告宣伝費						64,020	64,020
租税公課						106,000	106,000
負担金						149,821,386	149,821,386
支払寄付金						0	0
支払利息						0	0
貸貸料						256,608	256,608
雑費						601,104	601,104
経常費用計	113,715,637	210,002,323	7,010,630	0	330,728,590	168,714,683	499,443,273
評価損益等調整前当期経常増減額	50,874,066	△ 144,961,690	△ 7,010,630	137,000,000	35,901,746	72,630,249	108,531,995
評価損益等計	0	0	0	0	0	0	0
当期経常増減額	50,874,066	△ 144,961,690	△ 7,010,630	137,000,000	35,901,746	72,630,249	108,531,995
2. 経常外増減の部							
(1) 経常外収益							
経常外収益計	0	0	0	0	0	0	0
(2) 経常外費用							
① 固定資産売却損・除却損	0	0	0	0	0	0	0
機械装置除却損							0
工具器具備品除却損							0
当期経常外増減額	0	0	0	0	0	0	0
他会計振替額	0	0	0	0	0	0	0
当期一般正味財産増減額	50,874,066	△ 144,961,690	△ 7,010,630	137,000,000	35,901,746	72,630,249	108,531,995
一般正味財産期首残高	△ 256,148,298	△ 1,052,791,307	△ 68,090,778	1,034,738,167	△ 342,292,216	584,441,579	242,149,363
一般正味財産期末残高	△ 205,274,232	△ 1,197,752,997	△ 75,101,408	1,171,738,167	△ 306,390,470	657,071,828	350,681,358
II 指定正味財産増減の部							
① 受取補助金等	0	10,054,000	0	0	10,054,000	0	10,054,000
受取地方公共団体助成金		10,054,000			10,054,000		10,054,000
② 一般正味財産への振替額	1,510,758	9,256,293			10,767,051	0	10,767,051
一般正味財産への振替額	1,510,758	9,256,293			10,767,051	0	10,767,051
当期指定正味財産増減額	△ 1,510,758	797,707	0	0	△ 713,051	0	△ 713,051
指定正味財産期首残高	4,686,624	30,000,140			34,686,764		34,686,764
指定正味財産期末残高	3,175,866	30,797,847			33,973,713		33,973,713
III 正味財産期末残高	△ 202,098,366	△ 1,166,955,150	△ 75,101,408	1,171,738,167	△ 272,416,757	657,071,828	384,655,071

財務諸表に対する注記

1. 重要な会計方針

(1) 固定資産の減価償却の方法

固定資産は、定額法による減価償却を実施している。

(2) 引当金の計算基準

退職給付引当金は、職員の期末退職給与の要支給額に相当する金額を計上している。

(3) 消費税等の会計処理

消費税等の会計処理は、税込方式によっている。

2. 会計方針の変更

なし

3. 基本財産及び特定資産の増減額及びその残高

特定資産の増減額及び残高は、次のとおりである。

(単位:円)

科目	前年度末残高	当期増加額	当期減少額	当期末残高
経営安定化積立資産	103,569,303	52,000,000	0	155,569,303
施設整備積立資産	70,000,000	50,000,000	0	120,000,000
退職給付引当資産	31,743,440	4,479,356	0	36,222,796
構築物	10,568,742	0	2,609,985	7,968,757
機械装置	46,627,787	16,500,000	16,919,118	46,208,669
建物	10,057,248	0	1,091,016	8,966,232
工具器具備品	2,064,130	2,339,700	888,500	3,515,330
合計	274,640,650	125,319,056	21,508,619	378,451,087

4. 基本財産及び特定資産の財源等の内訳

特定資産の財源等の内訳は、次のとおりである。

(単位:円)

科目	当期末残高	(うち指定正味財産からの充当額)	(うち一般正味財産からの充当額)	うち負債に対する額
経営安定化積立資産	155,569,303	—	(155,569,303)	—
施設整備積立資産	120,000,000	—	(120,000,000)	—
退職給付引当資産	36,222,796	—	(36,222,796)	(36,222,796)
構築物	7,968,757	(3,984,295)	(3,984,462)	—
機械装置	46,208,669	(23,114,987)	(23,093,682)	—
建物	8,966,232	(4,483,116)	(4,483,116)	—
工具器具備品	3,515,330	(1,749,315)	(1,766,015)	—
合計	378,451,087	(33,331,713)	(345,119,374)	(36,222,796)

5. 担保に供している資産

担保に供している資産はない。

6. 固定資産の取得額、減価償却累計額及び当期末残高

固定資産の取得額、減価償却累計額及び当期末残高は、次のとおりである。

(単位:円)

科目	取得価額	減価償却累計額	当期末残高
土地	1,480,000	0	1,480,000
建物	70,192,953	51,253,515	18,939,438
構築物	54,210,537	45,865,535	8,345,002
機械装置	133,287,100	80,813,636	52,473,464
工具器具備品	10,899,728	7,245,796	3,653,932
合計	270,070,318	185,178,482	84,891,836

7. 補助金等の内訳並びに交付者、当期の増減額及び残高

補助金等の内訳並びに交付者、当期の増減額及び残高は、次のとおりである。

(単位:円)

補助金等の名称	交付者	前期末残高	当期増加額	当期減少額	当期末残高	貸借対照表上の記載区分
さけ・ます増殖施設整備等支援事業	(公社)北海道増協	0	7,545,000	7,545,000	0	指定正味財産
秋サケ資源回復加速化事業	〃	0	2,509,000	2,509,000	0	〃
さくらます資源増殖効率化対策事業	北海道	0	4,500,000	4,500,000	0	
合 計		0	14,554,000	14,554,000	0	

8. 指定正味財産から一般正味財産への振替額の内訳

指定正味財産から一般正味財産への振替額は次のとおりである。

(単位:円)

内 容	金 額
経常収益への振替額 減価償却費計上による振替額	10,767,051
経常外収益への振替額 目的達成による指定解除額	0
合 計	10,767,051

附属明細書

1. 基本財産及び特定資産の明細

2. 引当金の明細

註 上記の1及び2については、財務諸表に対する注記に記載しているため省略した。

財 産 目 録

令和 4 年 3 月 31 日現在

(単位:円)

貸借対照表科目	場所・物量等	金 額	
I 資産の部			
1. 流動資産			
現金・預金			
現金手許有高		0	
普通預金	北洋銀行千歳中央支店	83,865,151	
普通預金	北海道信漁連本店	19,117,641	
普通預金	島牧漁業協同組合	6,566,649	
立替金		64,278	
仮払金		0	
未収金	ふ化放流技術対策事業ほか	14,280,000	
流動資産合計			123,893,719
2. 固定資産			
(1) 特定資産			
経営安定化積立資産(サクラマス)	普通預金 島牧漁業協同組合	15,569,303	
経営安定化積立資産	定期預金 北海道信漁連本店	140,000,000	
施設整備積立資産	定期預金 島牧漁業協同組合	120,000,000	
退職給付引当資産	定期預金 北海道信漁連本店	24,571,905	
	定期預金 島牧漁業協同組合	11,650,891	
構築物	(貝取潤飼育池)	2,982,639	
	(厚田川飼育池)	4,986,118	
機械装置	(古平ふ化場 自動掃除機)	1	
	(岩内ふ化場 自動掃除機)	1	
	(上ノ国ふ化場 自動掃除機)	1	
	(上ノ国ふ化場 フィッシュポンプ)	1	
	(京極ふ化場 フィッシュポンプ)	270,540	
	(真狩ふ化場 自動掃除機)	2,412,000	
	(千歳捕獲場 遡上防止ゲート操作盤)	504,000	
	(京極ふ化場 揚水ポンプ)	1,310,400	
	(真狩ふ化場 自動掃除機)	4,276,800	
	(真狩ふ化場 自動検卵機)	972,000	
	(京極ふ化場 揚水ポンプ)	3,839,400	
	(瀬棚ふ化場 フィッシュポンプ)	1,241,625	
	(上ノ国ふ化場 給水設備)	10,266,667	
	(余市ふ化場 自動清掃機)	5,742,733	
	(上ノ国ふ化場 給水設備二期)	6,215,000	
	(千歳捕獲場 連結捕獲槽)	9,157,500	
建 物	(余市捕獲場 採卵舎)	6,590,232	
	(古平ふ化場 屋根修繕)	2,376,000	
工具器具備品	(南檜山ふ化場 ネットリング)	320,760	
	(相沼内ふ化場 ネットリング)	162,653	
	(上ノ国ふ化場 ネットリング)	132,300	
	(相沼内ふ化場 ネットリング)	216,871	
	(上ノ国ふ化場 ネットリング)	544,320	
	(上ノ国ふ化場 親魚管理用カメラ)	422,214	
	(京極ふ化場 ネットリング)	321,552	
	(京極ふ化場 電子天秤)	218,941	
	(真狩ふ化場 デジタル秤)	112,933	
	(京極、浜益、相沼内、乙部ふ化場 DOメーター)	1,006,647	
	(京極ふ化場 デジタル塩分濃度計)	56,139	
特定資産合計		378,451,087	
(2) その他固定資産			
土 地	(真狩ふ化場 宅地 その1)	349,620	
	(真狩ふ化場 宅地 その2)	1,130,380	
	小 計	1,480,000	

貸借対照表科目	場所・物量等	金 額		
建 物	(利別捕獲場 宿舍兼事務所)	8,181,286		
	(岩内ふ化場 採卵室)	763,813		
	(真狩ふ化場 飼育池棟)	240,609		
	(真狩ふ化場 便所)	1,665		
	(真狩ふ化場 倉庫・車庫)	8,556		
	(真狩ふ化場 養魚池棟)	427,238		
	(真狩ふ化場 ふ化場・事務所)	350,035		
	(京極ふ化場 ふ化場・住宅)	1		
	(千歳捕獲場 倉庫)	1		
	(千歳捕獲場 事務所・宿舍)	1		
	(千歳捕獲場 蓄養池管理舎)	1		
	小 計	9,973,206		
構 築 物	(南檜山ふ化場 取水・導水施設)	1		
	(島牧ふ化場 取水放水施設)	1		
	(真狩ふ化場 構築物)	1		
	(貝取潤飼育池 設計監理料)	123,542		
	(厚田川飼育池 設計監理料)	252,700		
	小 計	376,245		
機 械 装 置	(尻別捕獲場 ホイスト・魚処理鉄骨支柱)	1		
	(千歳捕獲場 ベルトコンベアー)	1		
	(真狩ふ化場 自動検卵機)	1		
	(京極ふ化場 稚魚輸送タンク)	630,000		
	(京極ふ化場 稚魚輸送タンク)	1,062,000		
	(京極ふ化場 キュービクル設備)	4,572,792		
	小 計	6,264,795		
工 具 器 具 備 品	(京極ふ化場 除雪機)	1		
	(真狩ふ化場 稚魚移送ポンプ)	1		
	(真狩ふ化場 除雪機)	138,600		
	小 計	138,602		
その他固定資産合計		18,232,848		
固 定 資 産 合 計			396,683,935	
資 産 合 計				520,577,654
Ⅱ 負 債 の 部				
1. 流 動 負 債				
法定福利仮受金		878,687		
未払金	(捕獲採卵・ふ化事業委託費ほか)	98,821,100		
仮受金		0		
短期借入金		0		
流 動 負 債 合 計			99,699,787	
2. 固 定 負 債				
長期借入金		0		
退職給付引当金		36,222,796		
固 定 負 債 合 計			36,222,796	
負 債 合 計				135,922,583
正 味 財 産				384,655,071

収 支 計 算 書

令和 3年 4月 1日から令和 4年 3月31日まで

(単位:円)

科 目	予算額	決算額	差異	備 考
I 事業活動収支の部				
1. 事業活動収入				
①特定資産運用収入	0	6,283	△ 6,283	
特定資産利息収入	0	6,283	△ 6,283	
②会費収入	111,500,000	241,337,767	△ 129,837,767	
正会員受取会費収入	62,500,000	62,454,000	46,000	
漁獲高割受取会費収入	43,000,000	172,883,767	△ 129,883,767	
特別受取会費収入	6,000,000	6,000,000	0	
③事業収入	65,500,000	190,274,645	△ 124,774,645	
親魚捕獲採卵事業収入	41,000,000	158,432,845	△ 117,432,845	
種苗放流体制転換調査事業収入	14,000,000	16,657,000	△ 2,657,000	
種苗評価調査受託事業収入	900,000	985,000	△ 85,000	
栽培対象資源対策事業収入	9,600,000	9,780,000	△ 180,000	
資源回復加速化受託事業収入	0	4,419,800	△ 4,419,800	
④補助金等収入	146,000,000	154,154,800	△ 8,154,800	
地方公共団体補助金収入	4,000,000	4,500,000	△ 500,000	
道増協助成金収入	142,000,000	149,654,800	△ 7,654,800	
増殖事業支援事業費収入	137,000,000	137,000,000	0	
施設整備等支援事業費収入	5,000,000	10,054,000	△ 5,054,000	
種卵受給調整負担金収入	0	2,600,800	△ 2,600,800	
⑤負担金収入	17,860,000	21,335,457	△ 3,475,457	
サクラマス負担金収入	11,200,000	11,753,384	△ 553,384	
サクラマス協力金収入	1,800,000	3,120,000	△ 1,320,000	
特別負担金収入	3,000,000	3,410,000	△ 410,000	
刺し網調査漁獲負担金収入	1,400,000	2,592,073	△ 1,192,073	
漁協別負担金収入	460,000	460,000	0	
⑥雑収入	110,000	153,265	△ 43,265	
受取利息収入	10,000	1,066	8,934	
雑収入	100,000	152,199	△ 52,199	
事業活動収入計 (a)	340,970,000	607,262,217	△ 266,292,217	
2. 事業活動支出				
①事業費支出	265,462,000	302,124,271	△ 36,662,271	
役員報酬支出	5,400,000	5,400,000	0	
給料手当支出	39,441,000	39,240,744	200,256	
臨時雇賃金支出	20,096,000	19,786,300	309,700	
退職給付支出	0	0	0	
法定福利費支出	9,144,000	9,143,833	167	
福利厚生費支出	600,000	643,610	△ 43,610	
会議費支出	450,000	158,559	291,441	
旅費交通費支出	3,732,000	3,712,800	19,200	
通信運搬費支出	1,358,000	1,680,919	△ 322,919	
施設補修費支出	8,606,000	14,068,781	△ 5,462,781	
施設整備費支出	1,000,000	11,704,700	△ 10,704,700	
消耗資材費支出	16,979,000	23,051,621	△ 6,072,621	
借上費支出	5,054,000	7,097,663	△ 2,043,663	
燃料費支出	4,861,000	7,113,917	△ 2,252,917	
光熱水料費支出	11,314,000	14,653,098	△ 3,339,098	
車輛費支出	7,245,000	8,858,221	△ 1,613,221	
保険料支出	1,161,000	1,627,330	△ 466,330	
親魚等販売諸費支出	100,000	306,332	△ 206,332	
租税公課支出	7,296,000	12,176,440	△ 4,880,440	

科 目	予算額	決算額	差異	備 考
支払負担金支出	9,200,000	9,679,650	△ 479,650	
委託費支出	111,400,000	110,997,061	402,939	
雑支出	1,025,000	1,022,692	2,308	
②管理費支出	54,813,000	168,266,748	△ 113,453,748	
役員報酬支出	3,600,000	3,600,000	0	
給料手当支出	4,383,000	4,360,076	22,924	
臨時雇賃金支出	2,670,000	2,565,000	105,000	
退職給付支出	0	0	0	
法定福利費支出	1,489,000	1,488,520	480	
福利厚生費支出	200,000	199,715	285	
会議費支出	580,000	94,690	485,310	
旅費交通費支出	3,380,000	2,859,860	520,140	
通信運搬費支出	701,000	691,459	9,541	
保険料支出	100,000	110,740	△ 10,740	
消耗品費支出	300,000	287,582	12,418	
印刷製本費支出	400,000	372,555	27,445	
光熱水料費支出	510,000	483,371	26,629	
車輛費支出	320,000	304,062	15,938	
広告宣伝費支出	80,000	64,020	15,980	
租税公課支出	130,000	106,000	24,000	
負担金支出	35,000,000	149,821,386	△ 114,821,386	
支払寄付金支出	0	0	0	
支払利息支出	60,000	0	60,000	
賃借料支出	300,000	256,608	43,392	
雑支出	610,000	601,104	8,896	
事業活動支出計 (b)	320,275,000	470,391,019	△ 150,116,019	
事業活動収支差額 (a)-(b)	20,695,000	136,871,198	△ 116,176,198	
II 投資活動収支の部				
1. 投資活動収入				
①特定資産取崩収入	0	0	0	
経営安定化積立特定資産取崩収入	0	0		
施設整備積立資産取崩収入	0	0	0	
退職給付引当資産取崩収入	0	0	0	
投資活動収入計 (c)	0	0	0	
2. 投資活動支出				
①特定資産取得支出	26,480,000	125,319,056	△ 98,839,056	
施設整備積立資産取得支出	0	50,000,000	△ 50,000,000	
経営安定化積立資産取得支出	0	52,000,000	△ 52,000,000	
退職給付引当資産取得支出	4,480,000	4,479,356	644	
機械装置取得支出	22,000,000	16,500,000	5,500,000	
工具器具備品取得支出	0	2,339,700	△ 2,339,700	
建物取得支出	0	0	0	
②固定資産取得支出	0	4,988,500	△ 4,988,500	
建物建設支出	0	0	0	
構築物建設支出	0	0	0	
機械装置購入支出	0	4,988,500	△ 4,988,500	
工具器具備品購入支出	0	0	0	
増殖施設購入支出	0	0	0	
投資活動支出計 (d)	26,480,000	130,307,556	△ 103,827,556	
投資活動収支差額 (c)-(d)	△ 26,480,000	△ 130,307,556	103,827,556	
III 財務活動収支の部				
1. 財務活動収入				
短期借入金収入	10,000,000	0	10,000,000	
長期借入金収入	0	0	0	
財務活動収入計 (e)	10,000,000	0	10,000,000	

科 目	予算額	決算額	差異	備 考
2. 財務活動支出				
短期借入金返済支出	10,000,000	0	10,000,000	
長期借入金返済支出	0	0	0	
財務活動支出計 (f)	10,000,000	0	10,000,000	
財務活動収支差額 (e)-(f)	0	0		
IV予備費支出	0	0	0	
当期収支差額 (A)	△ 5,785,000	6,563,642	△ 12,348,642	
前期繰越収支差額 (B)	17,630,290	17,630,290	0	
次期繰越収支差額 (A)+(B)	11,845,290	24,193,932	△ 12,348,642	

収支計算書に対する注記

1. 資金の範囲

資金の範囲には、現金預金・未収金・未払金・短期借入金・仮受金及び預り金を含めている。
 なお、前期末及び当期末残高は、下記2に記載するとおりである。

2. 次期繰越収支差額に含まれる資産及び負債の内訳

(単位:円)

科 目	前期末残高	当期末残高
現金・預金	86,429,081	109,549,441
未 収 金	32,160,000	14,280,000
仮 払 金	0	0
立 替 金	27,627	64,278
合 計	118,616,708	123,893,719
前 受 金	0	0
未 払 金	100,505,257	98,821,100
仮 受 金	0	0
法定福利仮受金	1,574,046	878,687
合 計	102,079,303	99,699,787
次期繰越差額	16,537,405	24,193,932

収支計算書内訳書

(令和3年4月1日から令和4年3月31日まで)

(単位:円)

科 目	実施事業等会計					法人会計	合 計
	親魚捕獲 採卵事業	ふ化、飼育及び 放流事業	資源保護に 関する事業	共 通	小 計		
I 事業活動収支の部							
1. 事業活動収入							
①特定資産運用収入	0	6,283	0	0	6,283	0	6,283
特定資産利息収入		6,283			6,283	0	6,283
②会費収入	0	0	0	0	0	241,337,767	241,337,767
正会員会費収入					0	62,454,000	62,454,000
漁獲高割合会費収入					0	172,883,767	172,883,767
特別会費収入					0	6,000,000	6,000,000
③事業収入	158,432,845	31,841,800	0	0	190,274,645	0	190,274,645
親魚捕獲採卵事業収入	158,432,845				158,432,845		158,432,845
放流体制緊急転換調査事業収入		16,657,000			16,657,000		16,657,000
栽培対象資源対策事業収入		9,780,000			9,780,000		9,780,000
種苗評価調査受託事業収入		985,000			985,000		985,000
資源回復加速化受託事業収入		4,419,800			4,419,800		4,419,800
④補助金等収入	4,500,000	12,654,800	0	137,000,000	154,154,800	0	154,154,800
地方公共団体補助金収入	4,500,000				4,500,000		4,500,000
道増協助成金収入	0	12,654,800	0	137,000,000	149,654,800	0	149,654,800
増殖事業支援事業費収入					137,000,000		137,000,000
施設整備等支援事業費収入		10,054,000			10,054,000		10,054,000
種卵受給調整事業収入		2,600,800			2,600,800		2,600,800
⑤負担金収入	0	21,335,457	0	0	21,335,457	0	21,335,457
サクラマス負担金収入		11,753,384			11,753,384		11,753,384
サクラマス協力金収入		3,120,000			3,120,000		3,120,000
特別負担金収入		3,410,000			3,410,000		3,410,000
刺し網調査漁獲負担金収入		2,592,073			2,592,073		2,592,073
漁協別負担金収入		460,000			460,000		460,000
⑥雑収入	146,100	0	0	0	146,100	7,165	153,265
受取利息収入					0	1,066	1,066
雑収入	146,100				146,100	6,099	152,199
事業活動収入計 (a)	163,078,945	65,838,340	0	137,000,000	365,917,285	241,344,932	607,262,217
2. 事業活動支出							
①事業費支出	107,213,835	187,899,806	7,010,630	0	302,124,271	0	302,124,271
役員報酬支出	1,800,000	1,800,000	1,800,000		5,400,000		5,400,000
給料手当支出	17,440,352	17,440,328	4,360,064		39,240,744		39,240,744
臨時雇賃金支出	10,909,900	8,876,400			19,786,300		19,786,300
法定福利費支出	4,571,958	3,721,309	850,566		9,143,833		9,143,833
福利厚生費支出	305,166	338,444			643,610		643,610
会議費支出	92,159	66,400			158,559		158,559
旅費交通費支出	2,011,700	1,701,100			3,712,800		3,712,800
通信運搬費支出	372,348	1,308,571			1,680,919		1,680,919
施設補修費支出	6,111,597	7,957,184			14,068,781		14,068,781
施設整備費支出	3,520,000	8,184,700			11,704,700		11,704,700
消耗資材費支出	5,332,414	17,719,207			23,051,621		23,051,621
借上費支出	3,626,425	3,471,238			7,097,663		7,097,663
燃油費支出	3,738,506	3,375,411			7,113,917		7,113,917
光熱水料費支出	2,695,471	11,957,627			14,653,098		14,653,098
車輛費支出	3,934,669	4,923,552			8,858,221		8,858,221
保険料支出	292,840	1,334,490			1,627,330		1,627,330
親魚等販売諸費支出	306,332				306,332		306,332
租税公課支出	4,304,900	7,871,540			12,176,440		12,176,440
支払負担金支出		9,679,650			9,679,650		9,679,650
委託費支出	35,341,320	75,655,741			110,997,061		110,997,061
雑支出	505,778	516,914			1,022,692		1,022,692
②管理費支出	0	0	0	0	0	168,266,748	168,266,748
役員報酬支出						3,600,000	3,600,000
給料手当支出						4,360,076	4,360,076
臨時雇賃金支出						2,565,000	2,565,000
退職給付支出						0	0
法定福利費支出						1,488,520	1,488,520
福利厚生費支出						199,715	199,715
会議費支出						94,690	94,690
旅費交通費支出						2,859,860	2,859,860
通信運搬費支出						691,459	691,459
消耗品費支出						287,582	287,582
印刷製本費支出						372,555	372,555
車輛費支出						304,062	304,062
光熱水料費支出						483,371	483,371
賃借料支出						256,608	256,608
広告宣伝費支出						64,020	64,020
保険料支出						110,740	110,740
租税公課支出						106,000	106,000
負担金支出						149,821,386	149,821,386
支払利息支出						0	0
雑支出						601,104	601,104
事業活動支出計 (b)	107,213,835	187,899,806	7,010,630	0	302,124,271	168,266,748	470,391,019
事業活動収支差額 (a)-(b)	55,865,110	△ 122,061,466	△ 7,010,630	137,000,000	63,793,014	73,078,184	136,871,198
II 投資活動収支の部							
1. 投資活動収入							
①特定資産取崩収入	0	0	0	0	0	0	0
投資活動収入計 (c)	0	0	0	0	0	0	0
2. 投資活動支出							
①特定資産取得支出	11,691,743	113,179,378	0	0	124,871,121	447,935	125,319,056
施設整備積立資産取得支出		50,000,000			50,000,000		50,000,000
経営安定化積立資産取得支出		50,000,000			50,000,000		50,000,000
退職給付引当資産取得支出	1,791,743	2,239,678	0		4,031,421	447,935	4,479,356
サクラマス増殖安定化積立資産取得支出		2,000,000			2,000,000		2,000,000
機械装置取得支出	9,900,000	6,600,000			16,500,000		16,500,000
工具器具備品取得支出		2,339,700			2,339,700		2,339,700
②固定資産取得支出	0	4,988,500	0	0	4,988,500	0	4,988,500
機械装置購入支出		4,988,500			4,988,500		4,988,500
投資活動支出計 (d)	11,691,743	118,167,878	0	0	129,859,621	447,935	130,307,556
投資活動収支差額 (c)-(d)	△ 11,691,743	△ 118,167,878	0	0	△ 129,859,621	△ 447,935	△ 130,307,556
III 財務活動収支の部							
1. 財務活動収入							
財務活動収入計 (e)	0	0	0	0	0	0	0
2. 財務活動支出							
財務活動支出計 (f)	0	0	0	0	0	0	0
財務活動収支差額 (e)-(f)	0	0	0	0	0	0	0
IV 予備費支出					0		0
当期収支差額 (A)	44,173,367	△ 240,229,344	△ 7,010,630	137,000,000	△ 66,066,607	72,630,249	6,563,642
前期繰越収支差額 (B)	△ 245,246,123	△ 1,280,494,483	△ 80,268,859	1,171,738,167	△ 434,271,298	451,901,588	17,630,290
次期繰越収支差額 (A)+(B)	△ 201,072,756	△ 1,520,723,827	△ 87,279,489	1,308,738,167	△ 500,337,905	524,531,837	24,193,932

監 査 報 告 書

令和 4年 4月 8日

代表監事 篠 谷 誠 印

監 事 上 山 稔 彦 印

私たち監事2名は令和4年4月8日に令和3年度における組織運営並びに決算に関する監査を行い、次のとおり報告します。

1 監査方法の概要

- (1) 会計（財務）に関する監査については、書帳簿並びに関係書類の閲覧など必要と思われる監査手続きを用いて、財務諸表並びに収支計算書の正確性を検討しました。
- (2) 業務の執行状況に関する監査については、理事会に出席し、理事から業務の報告を聴取し、関係書類の閲覧など必要と思われる監査手続きを用いて業務執行の妥当性を検討しました。

2. 監査意見

- (1) 貸借対照表、正味財産増減計算書、財産目録及び収支計算書は、会計帳簿の記載金額と一致し、法人の財政状態、正味財産増減の状況並びに収支の状況は適正であることを認めます。
- (2) 事業報告書の内容は、真実であると認めます。
- (3) 理事の業務執行に関する不正な行為又は法令若しくは定款に違反する重大な事実はないと認めます。

以上

令和3年度 さけ・さくらます親魚捕獲採卵成績表

(1) さけ

尾数・卵数 捕獲場		捕 獲 数			採 卵 数		
		計 画 (尾)	実 績 (尾)	達成率(%)	計画(千粒)	実績(千粒)	達成率(%)
捕獲採卵実施河川	千歳	76,400	327,752	429.0%	72,300	103,552	143.2%
	余市	9,800	29,058	296.5%	9,700	15,031	155.0%
	野束	11,800	3,628	30.7%	11,800	3,955	33.5%
	尻別	10,100	18,079	179.0%	10,300	14,856	144.2%
	利別	26,900	10,273	38.2%	27,500	11,286	41.0%
	相沼内	5,000	8,869	177.4%	5,000	6,623	132.5%
	厚沢部	5,100	0	0.0%	5,300	0	0.0%
	天の	5,700	3,487	61.2%	5,800	1,272	21.9%
	浜益	-	1,059	-	-	480	-
	厚田	-	75	-	-	0	-
	古平	-	0	-	-	0	-
	朱太	-	10,551	-	-	6,337	-
	千走	-	2,457	-	-	0	-
	小川	-	414	-	-	0	-
	突符	-	1,490	-	-	786	-
古宇	-	2	-	-	0	-	
合計		150,800	417,194	276.7%	147,700	164,178	111.2%

(2) さくらます

尾数・卵数 捕獲場		捕 獲 数			採 卵 数		
		計 画 (尾)	実 績 (尾)	達成率(%)	計画(千粒)	実績(千粒)	達成率(%)
捕獲採卵河川	千歳	130	907	697.7%	130	130	100.0%
	余市	120	356	296.7%	170	0	0.0%
	野束	20	0	0.0%	30	0	0.0%
	尻別	1,560	3,615	231.7%	1,950	3,745	192.1%
	千走	1,430	1,224	85.6%	2,000	1,130	56.5%
	珊内	60	49	81.7%	80	76	95.0%
	相沼内	-	122	-	-	0	-
	厚沢部	-	0	-	-	0	-
	突符	-	0	-	-	0	-
	見市	160	1,647	1029.4%	200	531	265.5%
	古宇	-	41	-	-	50	-
合 計		3,480	7,961	228.8%	4,560	5,662	124.2%

別表 2

令和 3年度 さけ・ますふ化放流成績表

令和 4年 2月28日 現在

数 ふ化場・飼育場	卵数・尾	収容卵数 (千粒)			生産尾数 (千尾)			稚魚移動		放流水系	放流数(千尾)	
		計画	実績	達成率(%)	計画	実績	達成率(%)	供給場	稚魚数		計画	実績
中部 地区	浜益							京極	3,000	浜益	3,000	3,000
	厚田							京極	2,000	厚田	2,000	2,000
	千歳	33,800	33,800	100.0%	30,000	30,000	100.0%			千歳	30,000	30,000
	余市	4,400	4,421	100.5%	4,000	4,000	100.0%	京極・真狩	2,500	余市	6,500	6,500
	古平	3,400	3,400	100.0%	3,000	3,000	100.0%	古平・京極	3,500	古平	3,500	3,500
	古平港							京極・真狩	3,500	古平港	3,500	3,500
	美国港							京極・真狩	2,000	美国港	2,000	2,000
	小計	41,600	41,621	100.1%	37,000	37,000	100.0%		16,500		50,500	50,500
南部 地区	神恵内							真狩・京極	2,300	古宇	2,300	2,300
	盃							真狩	400	盃	400	400
	岩内	3,900	3,872	99.3%	3,500	3,500	100.0%	真狩	2,000	野束	5,500	5,500
	真狩	13,000	12,937	99.5%	11,800	11,800	100.0%	京極	7,000	尻別	7,000	7,000
	京極	37,000	41,462	112.1%	33,200	33,200	100.0%			朱太	6,500	6,500
	寿都	5,300	3,219	60.7%	4,500	4,500	100.0%	寿都	4,500			
	貝殻沢							京極	2,000			
	新島牧	4,300	4,125	95.9%	4,000	4,000	100.0%	京極	2,200	泊	5,200	5,200
	千走							京極・真狩	3,000	千走	3,000	3,000
	軽臼漁港									軽臼漁港	1,000	1,000
	盃漁港							真狩	200	盃漁港	200	200
	泊漁港(後志)							真狩	400	泊漁港(後志)	400	400
	瀬棚	20,500	19,443	94.8%	18,000	18,000	100.0%	瀬棚	12,000	利別	12,000	12,000
	良瑠石							瀬棚	1,000	良瑠石	1,000	1,000
	宮野小川							京極	2,000	宮野小川	1,500	1,500
	虻羅漁港							瀬棚	1,000	虻羅漁港	1,000	1,000
	瀬棚漁港							瀬棚	2,000	瀬棚漁港	2,000	2,000
	鵜泊漁港							瀬棚	2,000	鵜泊漁港	2,000	2,000
	相沼内	3,500	2,426	69.3%	3,000	3,000	100.0%	京極・上ノ国	5,000	相沼内	8,000	8,000
貝取潤							京極	2,000	貝取潤	1,500	1,500	
乙部		3,102							突符	1,000	1,000	
南檜山	6,100	5,000	82.0%	5,400	5,400	100.0%	上の国	3,600	厚沢部	8,500	8,500	
上の国	13,500	13,966	103.5%	12,500	12,500	100.0%	京極	3,000	天の	7,900	7,900	
石崎港							京極	1,000	石崎港	1,000	1,000	
乙部港							京極	1,000	乙部港	1,000	1,000	
泊漁港							南檜山	500	泊漁港	500	500	
五勝手漁港							京極	1,000	五勝手漁港	1,500	1,500	
小砂子漁港							京極	500	小砂子漁港	500	500	
	小計	106,100	109,552	103.3%	95,900	95,900	100.0%		61,600		82,400	82,400
	合計	147,700	151,173	102.4%	132,900	132,900	100.0%		78,100		132,900	132,900

令和 3 年度秋さけ漁獲高割負担金報告書

漁協名	漁獲尾数 (尾)	漁獲キロ数 (kg)	漁獲金額 (税抜額) (円)	賦課率		備考
				3.9% (円)		
石狩湾	914,567	2,796,131.1	2,056,998,464	80,222,939		
小樽市	66,907	187,243.5	142,721,575	5,566,141		
余市郡	150,831	407,592.8	309,826,135	12,083,219		
東しゃこたん	97,124	292,737.5	217,059,335	8,465,314		
古宇郡	65,669	168,374.0	120,253,417	4,689,884		
岩内郡	186,587	538,898.0	402,576,723	15,700,490		
寿都町	149,685	400,718.0	308,016,163	12,012,632		
島牧	76,889	217,553.1	154,755,459	6,035,463		
ひやま	304,979	793,254.0	646,650,530	25,219,371		
合計	2,013,238	5,802,502.0	4,358,857,801	169,995,453		

令和 3 年度秋さけ資源来遊状況調査(刺し網)賦課金調書

組合別	漁獲尾数 (尾)	漁獲キロ数 (kg)	漁獲金額 (税抜額) (円)	道増協賦課率		日本海増協賦課率 3.5% (円)	合計額	備考
				3.9% (円)				
石狩湾	2,573	8,025.7	2,455,852	95,778	85,954	181,732		
小樽市	999	3,224.1	1,853,464	72,282	64,867	137,149		
余市郡	7,458	23,754.7	10,699,509	417,283	374,484	791,767		
東しゃこたん	18,277	71,472.5	35,589,514	1,387,991	1,245,633	2,633,624		
古宇郡	3,531	10,600.9	3,707,006	144,572	129,745	274,317		
岩内郡	420	1,563.1	1,013,620	39,531	35,477	75,008		
島牧	11,210	34,881.2	18,740,411	730,877	655,913	1,386,790		
合計	44,468	153,522.2	74,059,376	2,888,314	2,592,073	5,480,387		

令和 3年度さくらます漁獲高割負担金報告書

漁協名	漁獲キロ数 (kg)	漁獲金額 (税抜額) (円)	賦課金 3.0% (円)	備考
小樽市	4,908.0	1,627,664	48,830	
余市郡	695.9	592,260	17,768	
東しゃこたん	9,320.7	4,081,773	122,453	
古宇郡	43,557.7	17,756,011	532,680	
岩内郡	15,367.8	6,998,256	209,948	
寿都町	21,519.3	10,668,257	320,049	
島牧	18,711.6	9,221,871	276,656	
合計	114,081.0	50,946,092	1,528,384	

令和 3年度さけ親魚等売却報告書

項目 捕獲場	売却代					控除額			差引額 (円)	
	親魚			内蔵物		合計 (円)	消費税 (円)	販売諸費 (円)		計 (円)
	販売尾数 (尾)	重量 (kg)	金額(税込) (円)	重量 (kg)	金額(税込) (円)					
千歳	326,916	786,396.2	139,343,863	4,943.1	8,336,574	147,680,437	10,943,189	2,750	10,945,939	136,734,498
余市	27,292	54,584.0	176,851	1,391.0	1,502,280	1,679,131	124,379	0	124,379	1,554,752
野束	2,358	5,810.0	408,196	0.0	0	408,196	30,236	54,312	84,548	323,648
尻別	17,880	41,143.0	2,577,198	331.0	1,251,180	3,828,378	283,584	0	283,584	3,544,794
利別	9,943	20,880.3	1,353,043	69.5	150,120	1,503,163	111,345	127,769	239,114	1,264,049
厚沢部	0	0.0	0	0.0	0	0	0	0	0	0
天の	171	359.1	23,270	12.0	25,920	49,190	3,644	4,181	7,825	41,365
相沼内	7,873	16,533.3	1,071,358	143.0	308,880	1,380,238	102,240	117,320	219,560	1,160,678
厚田	70	160.0	86,400	0.0	0	86,400	6,400	0	6,400	80,000
朱太	1,720	3,440.0	215,482	0.0	0	215,482	15,962	0	15,962	199,520
千走	2,262	4,524.0	244,296	352.7	1,354,678	1,598,974	118,443	0	118,443	1,480,531
合計	396,485	933,829.9	145,499,957	7,242.3	12,929,632	158,429,589	11,739,422	306,332	12,045,754	146,383,835

令和 3年度さくらます親魚等売却報告書

項目 捕獲場	親魚			内蔵物		合計 (円)	消費税 (円)	販売諸費 (円)	計 (円)	差引額 (円)
	販売尾数 (尾)	重量 (kg)	金額(税込) (円)	重量 (kg)	金額(税込) (円)					
千歳	25	40	3,256	0	0	3,256	241	0	241	3,015

令和 3年度漁協・漁業者会費・負担金報告書

漁協名	漁協別 会費 (千円)	漁業者会費		合 計 (千円)	漁協別 さくらます 負担金 (千円)	備 考
		年会費 (千円)	特別負担金 (千円)			
石狩湾	60	12,795	2,538	15,393	-	
小樽市	20	1,777	306	2,103	600	
余市郡	20	2,343	426	2,789	600	
東しゃこたん	60	2,092	342	2,494	1,200	
古宇郡	60	2,689	384	3,133	1,200	
岩内郡	20	4,070	600	4,690	600	
寿都町	20	3,341	456	3,817	600	
島牧	40	1,530	204	1,774	600	
ひやま	160	4,317	744	5,221	-	
合 計	460	34,954	6,000	41,414	5,400	

令和 3年度市町村会費・負担金報告書

市町村名	年会費 (千円)	さくらます 負担金 (千円)	備 考
石狩市	8,826	-	
小樽市	1,443	500	
余市町	1,814	500	
古平町	1,443	500	
積丹町	611	500	
神恵内村	870	500	
泊村	1,314	500	
岩内町	2,350	500	
寿都町	1,906	500	
島牧村	1,129	500	
せたな町	2,647	-	
八雲町	666	-	
乙部町	611	-	
江差町	685	-	
上ノ国町	685	-	
奥尻町	500	-	
蘭越町	0	325	
合 計	27,500	4,825	