

第 8 事業年度
事業報告書

自 令和 2 年 4 月 1 日
至 令和 3 年 3 月 31 日

一般
社団法人 日本海さけ・ます増殖事業協会

〒066-0028
千歳市花園 1 丁目 6 番地
TEL 0123 (26) 2846 FAX 0123 (26) 2847
keison@poppy.ocn.ne.jp
<http://www.nihonkai-sake-masu.or.jp>

目 次

総会に対する理事の提出書	1
第1 管理の状況	2
1 庶務事項	2
2 関係諸会議出席状況	2
3 総 会	3
4 会 員	3
5 役職員の状況	3
6 組織機構	4
第2 事業の概要	5
1 さけ・ます捕獲採卵事業及びふ化放流事業	5
2 増殖施設整備事業	6
3 河川環境保全対策事業	6
4 試験調査事業	6
5 密漁防止対策事業	6
6 教育研修活動事業	6
7 さけ・ます種苗放流体制緊急転換事業	6
8 さけ・ます等栽培対象資源対策事業(ふ化放流抜本対策事業)	7
9 その他の事業	7
第3 財務諸表	8
1 貸借対照表	8
2 正味財産増減計算書	9
3 財務諸表に対する注記	12
4 財産目録	14
5 収支計算書	16
6 収支計算書に対する注記	18
監査報告書	20
別表 1 令和2年度 さけ・ます親魚捕獲採卵成績表	
別表 2 令和2年度 さけ・ますふ化放流成績表	
別表 3 令和2年度 秋さけ漁獲高割負担金報告書	
令和2年度 秋さけ資源来遊状況調査(刺し網)賦課金調書	
別表 4 令和2年度 さくらます漁獲高割負担金報告書	
令和2年度 さけます親魚等売却報告書	
別表 5 令和2年度 漁協・漁業者会費・さくらます負担金報告書	
令和2年度 市町村会費・さくらます負担金報告書	

総会に対する理事の提出書

第8事業年度（令和2年度）事業報告書、財務諸表及び内部管理資料を別紙のとおり総会に提出いたします。

令和3年5月25日

一般
社団法人 日本海さけ・ます増殖事業協会

会 長 濱 野 勝 男

副 会 長 工 藤 幸 博

” 丹 野 雅 彦

専 務 理 事 安 藤 孝 雄

理 事 池 守 力

” 成 田 直 彦

” 齊 藤 啓 輔

” 高 橋 昌 幸

” 工 藤 昇

第1 管理の状況

1. 庶務事項

年月日	事項	場所
R 2. 4. 7	決算監査	札幌市
4. 13	第1回正副会長会議	〃
〃	第1回理事会	〃
R 2. 5. 26	第8回定時総会(書面決議)	〃
7. 10	第2回理事会(書面決議)	〃
7. 12	第1回職員会議	千歳市
7. 31	第2回職員会議	〃
9. 4	瀬棚ふ化場水腫症発症防止対策打合せ	せたな町
R 3. 1. 14	瀬棚ふ化場水腫症発症防止対策打合せ(第2回)	〃
3. 8	第3回正副会長会議	札幌市
〃	第3回理事会	〃

2. 関係諸会議出席の状況

年月日	事項	場所
R 2. 5. 12	(公社)北海道増協 第1回理事会	札幌市
5. 26	北海道定置漁業協会 第41回通常総会	〃
6. 17	(公社)北海道増協 第8回定時総会	〃
〃	(公社)北海道増協 第2回理事会	〃
7. 15	さけ・ますふ化放流抜本対策事業第1回検討協議会(メール会議)	〃
7. 27	第1回北海道地域放流体制検討協議会	〃
〃	第1回増殖体制検討作業部会	〃
7. 28	第1回種卵確保対策連絡会議	〃
9. 10	第2回増殖体制検討作業部会	〃
10. 22	(公社)北海道増協 第3回理事会	〃
R 3. 1. 18	第1回全道さけ・ます増殖運営連絡会議	〃
〃	第3回増殖体制検討作業部会	〃
2. 15	さけ・ますふ化放流抜本対策事業第2回検討協議会(メール会議)	〃
2. 25	第2回北海道地域放流体制検討協議会	〃
〃	第2回全道さけ・ます増殖運営連絡会議	〃
〃	第4回増殖体制検討作業部会	〃
3. 9	(公社)北海道増協 第4回理事会	〃
3. 16	石狩川水系河川環境保全対策連絡協議会	〃
3. 22	第2回増殖体制検討協議会	〃

3. 総 会

総会 の 種類	開催年 月 日	開催日 正会員 数	出席正会員数			出席賛助 会員数	議 事	
			本人	表 決 者 書 面	計		事 項	可・否決 の別
定時	R2. 5. 26	137	7	127	134	0	(1) 決議事項 議案第1号 ・第7事業年度決算について 議案第2号 ・第8事業年度会費等の額及び徴収 方法について 議案第3号 ・第8事業年度役員の報酬について (2) 報告事項 報告第1号 ・第7事業年度事業報告について 報告第2号 ・第8事業年度事業計画について	可決

4. 会 員

区 分	前年度末現在	本年度増加	本年度減少	本年度末現在	
正 会 員	さけ定置漁業者	1 1 2	1	1	1 1 2
	漁業協同組合	9	0	0	9
	市 町 村	1 6	0	0	1 6
	合計	1 3 7	1	1	1 3 7

5. 役職員の状況

(1) 役 員

区 分	員 数	定 款 に 定 め る 役 員 の 定 数	備 考
会 長 理 事	1	7名以上10名以内	
副 会 長 理 事	2		
専 務 理 事	1		
理 事	5		
小 計	9		
監 事	2	3名以内	
合 計	1 1		

(2) 職 員

区 分	員 数					備 考
	前 年		本 年			
	男	女	男	女	計	
参 事						
場 長	1		1		1	
課 長	1		1		1	
課長補佐	0		1		1	
技 師	4		3		3	
書 記	0		0		0	
嘱 託	2		2		2	
臨 時		1		1	1	
計	8	1	8	1	9	

6. 組織機構

(1) 組織体制図

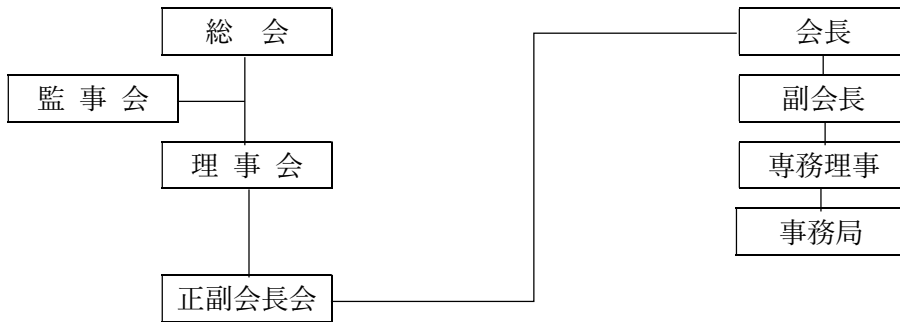

(2) ふ化放流・捕獲採卵事業体制

〔ふ化放流施設〕

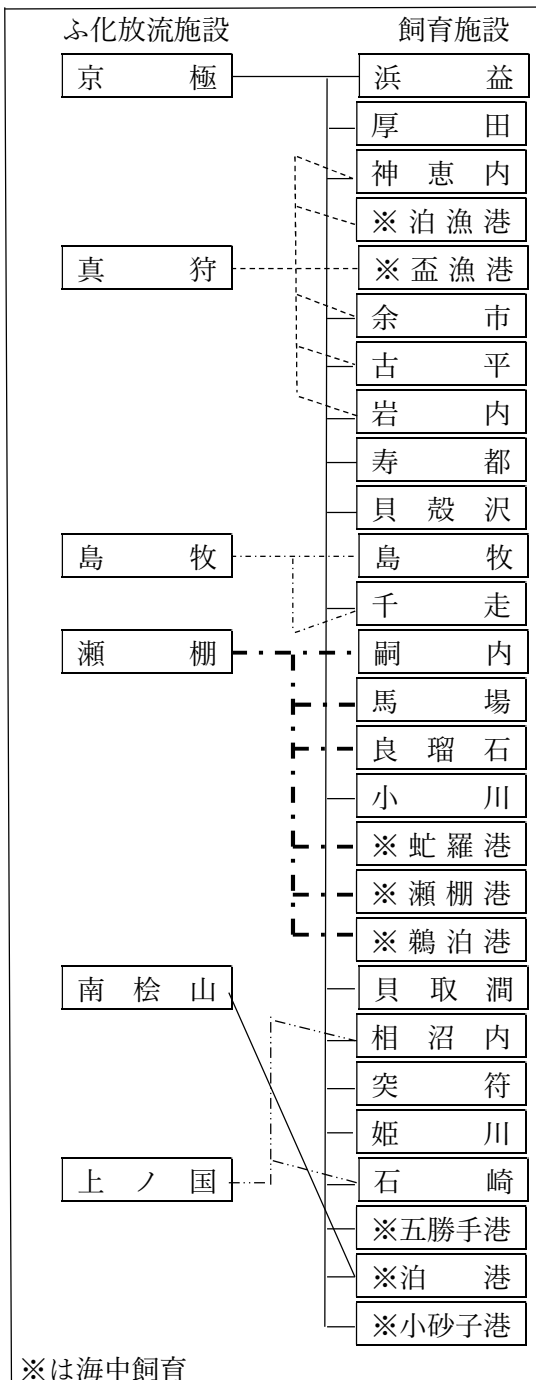

〔捕獲採卵河川〕

〔補完河川〕

〔非捕獲河川〕

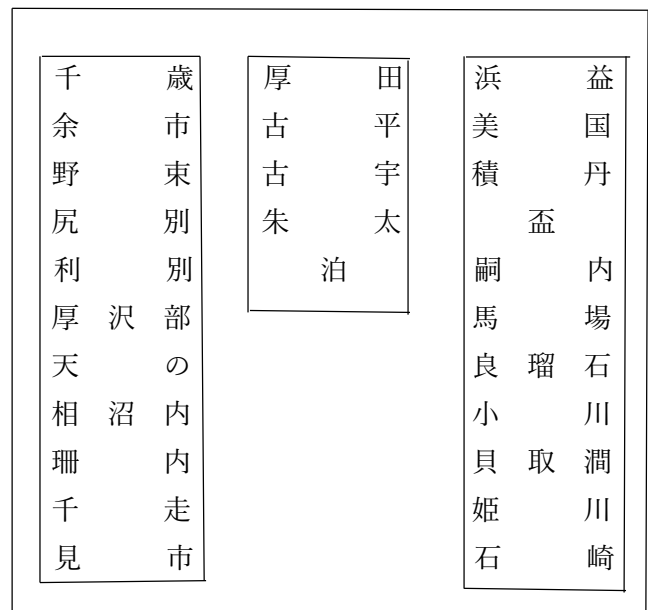

第 2 事 業 の 概 要

1. さけ・ます捕獲採卵事業及びふ化放流事業

(1) さけ親魚捕獲採卵事業

道が定めたふ化放流計画に基づき、捕獲採卵からふ化放流まで一元管理体制のもとに実施致しました。

本年度の親魚並びに種卵確保は地区ごとの河川捕獲が潤沢に進み、地場産種卵を中心に管内全体の需給調整を行い、計画どおり達成する事が出来ました。

種卵確保にあたっては、捕獲採卵河川、補完河川、調査事業河川を利用し、関係機関、地元自治体、漁協等の協力を得て種卵確保に努め、捕獲数で 329.4%、採卵数では 111.1%の達成率で終了致しました。

なお、本州岩手県が極端な種卵不足となったことから、(公社)北海道増協を仲介し 13,242 千粒を供給しました。

地区	項目	捕 獲 数			採 卵 数		
		計 画 (尾)	実 績 (尾)	達 成 率	計 画 (千粒)	実 績 (千粒)	達 成 率
中部		86,200	406,060	471.1%	82,200	100,236	121.9%
南部		64,600	90,733	140.4%	65,700	64,102	97.6%
計		150,800	496,793	329.4%	147,900	164,338	111.1%

(2) さくらます親魚捕獲採卵事業

本年度の親魚遡上と種卵確保は、各河川流量が少ないため親魚の溯上が遅れましたが、捕獲数では計画の 300.5%、採卵数については 174.0%で終了致しました。

地区	項目	捕 獲 数			採 卵 数		
		計 画 (尾)	実 績 (尾)	達 成 率	計 画 (千粒)	実 績 (千粒)	達 成 率
中部		250	1,088	435.2%	300	130	43.3%
南部		2,290	6,546	285.8%	2,930	5,490	187.4%
計		2,540	7,634	300.5%	3,230	5,620	174.0%

(3) さけ・ます不要親魚等売却事業

捕獲事業に伴い種卵確保に供し得ない親魚、内臓物について売却処理を行いました。

なお、委託河川分については、委託先の漁協において売却処理を行いました。

(単位：円)

精 算 額									総合計
さけ親魚			内臓物		合計	さくらます親魚			
尾数	重量	金額(税込)	重量	金額(税込)		尾数	重量	金額(税込)	
尾	Kg	円	Kg	円	円	尾	Kg	円	円
468,441	1,085,094.9	135,170,055	13,005.8	16,995,636	152,165,691	25	44.5	3,833	152,169,524

(4) ふ化放流事業

本年度のさけ稚魚生産数は 132,900 千尾で計画に対し 100.0%の生産率となり、管内の各飼育場では生存率を極力高めるための健苗の育成と適期放流に努めました。

また、京極、真狩、瀬棚、上ノ国の各ふ化場において稚魚の中間育成を行い、3月初旬から4月下旬まで管内の二次飼育施設へ稚魚の供給を行い、健苗育成を図り適期放流に努めました。

なお、各ふ化場において原虫症などの発病予防に備え、水産資源研究所尻別さけます事業所、千歳さけます事業所並びにさけます・内水面水産試験場及び道南支場の指導助言の下に塩水浴作業を繰返し、健苗育成に努めました。

さくらますについては、さけます・内水面水産試験場の指導協力のもとに、後志管内の関係

漁協に委託し実施致しました。

また、千歳、尻別で確保された種卵は、水産資源研究所千歳さけます事業所並びに尻別さけます事業所に收容され事業が遂行されました。

項目 魚種	収容卵数 (千粒)			稚魚生産数 (千尾)			稚魚放流数 (千尾)		
	計画	実績	達成率(%)	計画	実績	達成率(%)	計画	実績	達成率(%)
さ け	147,900	151,091	102.6%	132,900	132,900	100.0%	132,900	132,900	100.0%

2. 増殖施設整備事業

資源増大対策の一環として健苗育成施設等について、老朽化対策など緊急補修が必要な施設及び設備について、道補助事業及び(公社)北海道増協の支援を受け整備を行いました。

また、ふ化施設及び設備など、地元単独の緊急整備について、費用負担を行いました。

直轄事業

(単位：円)

施設名	整備実施内容	事業費	事業費内訳			
			道補助金	北海道増協	地元漁協	本協会
余市ふ化場	自動清掃装置(4台更新)	8,404,000	2,101,000	2,101,000	2,000,000	2,202,000
上ノ国ふ化場	配水槽及び接続配管補修	12,320,000	0	6,160,000	3,000,000	3,160,000
京極ふ化場	高圧電気設備改修工事 (開閉器・高圧ケーブル更新)	3,352,118	0	0	0	3,352,118
真狩ふ化場	電気配線改修工事 (屋内外配線及び分電盤ほか)	1,808,532	0	0	0	1,808,532
設計監理業務料・飼育用測定機器		660,000	0	0	0	660,000
合 計		26,544,650	2,101,000	8,261,000	5,000,000	11,182,650

3. 河川環境保全対策事業

北海道漁業環境保全対策本部等と連携して、管内における増殖河川の改修工事等に係る汚濁水防止対策について、事前協議や巡回などを通じて自然環境保全の取組に積極的に参加し、さけ・ます稚魚生存環境を高めることに努めました。

4. 試験調査事業

回帰率向上を目的として、親魚成熟度、期別の稚魚放流時の健苗度合、ヒレ切除標識調査などについて、北水研さけます事業所並びにさけます内水面水産試験場と連携し実施致しました。

また、各増殖施設の飼育管理環境等についても調査を行いました。

5. 密漁防止対策事業

管内の増殖河川を対象に不法漁獲の未然防止のため、防犯カメラの設置、警備会社に委託しパトロールや啓発活動を行うなど未然防止に努めました。

6. 教育研修活動事業

水産資源研究所千歳さけます事業所、さけます・内水面水産試験場、(公社)北海道増協など、関係機関が主催する技術研修会に参加し、最新の増殖技術に関する情報共有を図ると共に、技術の向上・改善について関係機関の指導助言を頂いて研修会を開催し、技術の高度化や知識向上に努めました。

7. さけ・ます放流体制緊急転換事業

地域に適した効果的な放流手法への移行を図るため、(公社)北海道増協が窓口となり国の支援事業として桧山地区の相沼内川と後志地区の尻別川を選定し、水産資源研究所八雲さけます事業所並びに尻別さけます事業所の協力のもとに耳石温度標識を施し、健苗育成と適期放流に

努めました。

8. さけ・ます等栽培対象資源対策事業 (ふ化放流抜本対策事業)

稚魚放流後の河川環境や沿岸帯での減耗回避の技術開発、あるいは健康性の高い種苗育成の手法開発など、水産資源研究所が主体となって実施された本事業は、京極ふ化場で耳石温度標識を施し、対象河川の余市ふ化場においてふ化飼育放流を実施致しました。

9. その他の事業

1. 本州太平洋側のサケ種卵確保が極端に減少し、海区を跨ぐ事も視野に入れた受給要請があった事から、(公社)北海道増協を仲介して日本海中南部から 13,242 千粒を供給しました。
2. さけ・ます増殖事業を通じて、自然環境の重要性や社会教育の一環として、さけ科学館・さけのふるさと水族館などへ自然科学教育学習並びに河川環境調査研究のための親魚提供を行うと共に、各地に点在する自然を守る会などへも(公社)北海道増協、さけます・内水面水産試験場を通じて種卵の提供を行いました。

第 3 財 務 諸 表

貸 借 対 照 表

令和 3年 3月31日現在

(単位:円)

科 目	当年度	前年度	増減
I. 資産の部			
1. 流動資産			
現金・預金	103,794,080	86,082,211	17,711,869
普通預金	103,794,080	86,082,211	17,711,869
未 収 金	14,780,000	9,777,777	0
仮 払 金	0	0	0
立 替 金	27,627	19,396	8,231
流動資産 合計	118,601,707	95,879,384	22,722,323
2. 固定資産			
(1)特定資産			
退職給付引当資産	31,743,440	26,176,140	5,567,300
減価償却引当資産	0	0	0
施設整備積立資産	70,000,000	48,000,000	22,000,000
経営安定化積立資産	103,569,303	61,569,303	42,000,000
構築物	10,578,742	13,188,727	△ 2,609,985
機械装置	46,627,787	41,365,607	5,262,180
建物	10,057,248	11,148,264	△ 1,091,016
工具器具備品	2,064,130	2,751,356	△ 687,226
特定資産 合計	274,640,650	204,199,397	70,441,253
(2)その他固定資産			
土 地	1,480,000	1,480,000	0
建 物	11,832,582	14,098,296	△ 2,265,714
構築物	495,840	615,435	△ 119,595
機械装置	2,124,003	2,556,005	△ 432,002
工具器具備品	376,202	613,802	△ 237,600
外部資産	0	0	0
その他固定資産 合計	16,308,627	19,363,538	△ 3,054,911
固定資産 合計	290,949,277	223,562,935	67,386,342
資 産 合 計	409,550,984	319,442,319	90,108,665
II. 負債の部			
1. 流動負債			
法定福利仮受金	1,466,160	1,126,316	339,844
未 払 金	99,505,257	92,580,130	6,925,127
仮 受 金	0	0	0
預 り 金	0	0	0
短期借入金	0	0	0
流動負債 合計	100,971,417	93,706,446	7,264,971
2. 固定負債			
長期借入金	0	0	0
退職給付引当金	31,743,440	26,176,140	5,567,300
固定負債 合計	31,743,440	26,176,140	5,567,300
負 債 合 計	132,714,857	119,882,586	12,832,271
III. 正味財産の部			
1. 指定正味財産			
地方公共団体補助金	34,686,764	34,263,932	422,832
指定正味財産 合計	34,686,764	34,263,932	422,832
(うち特定資産への充当額)	(34,686,764)	(34,263,932)	(1,304,959)
2. 一般正味財産	242,149,363	165,295,801	76,853,562
(うち特定資産への充当額)	(239,953,886)	(169,935,932)	(△4,381,456)
正 味 財 産 合 計	276,836,127	199,559,733	77,276,394
負債及び正味財産 合計	409,550,984	319,442,319	90,108,665

正味財産増減計算書

令和2年4月1日から令和3年3月31日まで

(単位:円)

科 目	当年度	前年度	増 減
I 一般正味財産増減の部			
1. 経常増減の部			
(1) 経常収益			
① 特定資産運用益	23,620	23,486	134
特定資産受取利息	23,620	23,486	134
② 受取会費	176,425,604	107,708,652	68,716,952
正会員受取会費	62,477,000	62,086,000	391,000
漁獲高割受取会費	107,948,604	39,622,652	68,325,952
特別受取会費	6,000,000	6,000,000	0
③ 事業収益	179,600,524	118,833,164	60,767,360
親魚捕獲採卵事業収益	152,169,524	91,447,302	60,722,222
種苗放流体制転換事業収益	16,666,000	16,008,085	657,915
種苗評価調査受託事業収益	985,000	1,600,000	△ 615,000
栽培対象資源対策事業収益	9,780,000	9,777,777	2,223
④ 受取補助金等	125,155,668	117,312,632	7,843,036
受取地方公共団体補助金	5,000,000	5,600,000	-600,000
受取国庫補助金振替額	9,939,168	9,190,965	748,203
受取道増協支援事業費	110,216,500	102,521,667	7,694,833
⑤ 受取負担金	24,236,727	16,562,750	7,673,977
サクラマス受取負担金	11,672,875	11,862,891	△ 190,016
サクラマス受取協力金	2,820,000	2,430,000	390,000
刺網調査漁獲受取負担金	1,635,452	1,009,859	625,593
受取特別負担金(施設)	5,000,000	800,000	4,200,000
漁協別受取負担金	460,000	460,000	0
種卵受給調整受取負担金	2,648,400	0	2,648,400
⑥ 雑収益	183,448	408,926	△ 225,478
受取利息	903	811	92
雑収益	182,545	408,115	△ 225,570
経常収益計	505,625,591	360,849,610	144,775,981
(2) 経常費用			
① 事業費	308,001,617	296,170,359	11,831,258
役員報酬	5,400,000	4,320,000	1,080,000
給料手当	39,416,244	39,394,778	21,466
臨時雇賃金	20,091,100	20,044,300	46,800
退職給付費用	5,010,570	1,655,973	3,354,597
法定福利費	9,143,412	9,023,558	119,854
福利厚生費	614,578	573,823	40,755
会議費	320,211	451,663	△ 131,452
旅費交通費	3,720,200	3,717,660	2,540
通信運搬費	1,614,523	1,391,651	222,872
減価償却費	22,904,956	21,577,676	1,327,280
施設補修費	11,600,463	9,412,154	2,188,309
施設整備費	5,820,650	6,577,940	△ 757,290
消耗資材費	20,670,749	17,888,538	2,782,211
借上費	5,264,819	5,629,173	△ 364,354
燃油費	5,212,138	4,850,105	362,033
光熱水料費	13,551,173	13,272,526	278,647
車輛費	8,098,234	8,098,938	△ 704
保険料	1,202,690	1,229,130	△ 26,440
親魚販売諸費	536,076	311,877	224,199
租税公課	5,860,380	5,911,980	△ 51,600
支払負担金	10,019,112	8,487,400	1,531,712
委託費	111,024,948	111,323,542	△ 298,594
雑費	904,391	1,025,974	△ 121,583

科 目	当年度	前年度	増 減
②管理費	120,770,410	73,174,672	47,595,738
役員報酬	3,600,000	2,880,000	720,000
給料手当	4,379,576	4,377,192	2,384
臨時雇賃金	2,669,000	2,666,095	2,905
退職給付費用	556,730	183,997	372,733
法定福利費	1,488,452	1,468,945	19,507
福利厚生費	149,498	164,498	△ 15,000
会議費	388,293	576,600	△ 188,307
旅費交通費	3,369,200	3,415,740	△ 46,540
通信費	667,867	832,679	△ 164,812
減価償却費	0	0	0
保険料	192,280	192,280	0
消耗品費	255,309	242,856	12,453
印刷製本費	348,547	377,822	△ 29,275
光熱水料費	561,651	509,932	51,719
車輛費	340,546	346,824	△ 6,278
広告宣伝費	71,500	118,296	△ 46,796
租税公課	92,600	105,200	△ 12,600
負担金	100,866,007	43,888,416	56,977,591
支払寄付金	0	10,000,000	△ 10,000,000
支払利息	0	0	0
賃借料	256,608	256,608	0
雑 費	516,746	570,692	△ 53,946
経常費用合計	428,772,027	369,345,031	59,426,996
当期経常増減額	76,853,564	△ 8,495,421	85,348,985
2. 経常外増減の部			
(1) 経常外収益	0	0	0
①固定資産受贈益	0	0	0
(2) 経常外費用	2	2	0
①固定資産除却損	2	2	0
機械装置除却損	2	1	1
工具器具備品除却損	0	1	△ 1
当期経常外増減額	△ 2	△ 2	0
当期一般正味財産増減額	76,853,562	△ 8,495,423	
一般正味財産期首残高	165,295,801	173,791,224	△ 8,495,423
一般正味財産期末残高	242,149,363	165,295,801	76,853,562
II 指定正味財産増減の部			
(1) 増加の部			
受取補助金等			
地方公共団体施設整備補助金	10,362,000	7,764,000	2,598,000
増加の部計	10,362,000	7,764,000	2,598,000
(2) 減少の部			
一般正味財産への振替額	9,939,168	9,190,965	748,203
減少の部計	9,939,168	9,190,965	748,203
当期指定正味財産増減額	422,832	△ 1,426,965	
指定正味財産期首残高	34,263,932	35,690,897	△ 1,426,965
指定正味財産期末残高	34,686,764	34,263,932	422,832
III 正味財産期末残高	276,836,127	199,559,733	77,276,394

正味財産増減計算書内訳表

令和 2年 4月 1日から令和 3年 3月31日まで

(単位:円)

科 目	実施事業等会計					法人会計	合計
	捕獲採卵	ふ化飼育	資源保護	共通	小計		
I 一般正味財産増減の部							
1. 経常増減の部							
(1) 経常収益							
① 特定資産運用益	0	23,620	0	0	23,620	0	23,620
特定資産受取利息	0	23,620	0	0	23,620	0	23,620
② 受取会費	0	0	0	0	0	176,425,604	176,425,604
正会員受取会費	0	0	0	0	0	62,477,000	62,477,000
漁獲高割受取会費	0	0	0	0	0	107,948,604	107,948,604
特別受取会費	0	0	0	0	0	6,000,000	6,000,000
③ 事業収益	152,169,524	27,431,000	0	0	179,600,524	0	179,600,524
親魚捕獲採卵事業収益	152,169,524	0	0	0	152,169,524	0	152,169,524
放流体制緊急転換事業収益	0	16,666,000	0	0	16,666,000	0	16,666,000
栽培対象資源対策事業収益	0	9,780,000	0	0	9,780,000	0	9,780,000
種苗評価調査受託事業収益	0	985,000	0	0	985,000	0	985,000
④ 受取補助金等	6,139,508	8,799,660	0	110,216,500	125,155,668	0	125,155,668
受取地方公共団体補助金	5,000,000	0	0	0	5,000,000	0	5,000,000
受取補助金等振替額	1,139,508	8,799,660	0	0	9,939,168	0	9,939,168
受取道増協支援事業費	0	0	0	110,216,500	110,216,500	0	110,216,500
受取経営安定化支援金	0	0	0	0	0	0	0
⑤ 受取負担金	0	24,236,727	0	0	24,236,727	0	24,236,727
サクラマス受取負担金	0	11,672,875	0	0	11,672,875	0	11,672,875
サクラマス受取協力金	0	2,820,000	0	0	2,820,000	0	2,820,000
刺網調査漁獲受取負担金	0	1,635,452	0	0	1,635,452	0	1,635,452
受取特別負担金(施設)	0	5,000,000	0	0	5,000,000	0	5,000,000
漁協別受取負担金	0	460,000	0	0	460,000	0	460,000
種卵受給調整受取負担金	0	2,648,400	0	0	2,648,400	0	2,648,400
⑥ 受取寄付金	0	0	0	0	0	0	0
⑦ 雑収益	141,453	0	0	0	141,453	41,995	183,448
受取利息	0	0	0	0	0	903	903
雑収益	141,453	0	0	0	141,453	41,092	182,545
経常収益計	158,450,485	60,491,007	0	110,216,500	329,157,992	176,467,599	505,625,591
(2) 経常費用							
① 事業費	105,902,399	194,512,400	7,586,818	0	308,001,617	0	308,001,617
役員報酬	1,800,000	1,800,000	1,800,000	0	5,400,000	0	5,400,000
給料手当	17,518,352	17,518,328	4,379,564	0	39,416,244	0	39,416,244
臨時雇賃金	11,698,000	8,393,100	0	0	20,091,100	0	20,091,100
退職給付費用	2,226,920	2,226,920	556,730	0	5,010,570	0	5,010,570
法定福利費	4,571,750	3,721,138	850,524	0	9,143,412	0	9,143,412
福利厚生費	331,680	282,898	0	0	614,578	0	614,578
会議費	169,411	150,800	0	0	320,211	0	320,211
旅費交通費	1,960,000	1,760,200	0	0	3,720,200	0	3,720,200
通信運搬費	293,266	1,321,257	0	0	1,614,523	0	1,614,523
減価償却費	4,365,468	18,539,488	0	0	22,904,956	0	22,904,956
施設補修費	5,045,438	6,555,025	0	0	11,600,463	0	11,600,463
施設整備費	0	5,820,650	0	0	5,820,650	0	5,820,650
消耗資材費	4,233,978	16,436,771	0	0	20,670,749	0	20,670,749
借上費	3,914,779	1,350,040	0	0	5,264,819	0	5,264,819
燃油費	2,539,407	2,672,731	0	0	5,212,138	0	5,212,138
光熱水料費	2,677,562	10,873,611	0	0	13,551,173	0	13,551,173
車輛費	3,632,706	4,465,528	0	0	8,098,234	0	8,098,234
保険料	319,450	883,240	0	0	1,202,690	0	1,202,690
親魚販売諸費	536,076	0	0	0	536,076	0	536,076
租税公課	946,950	4,913,430	0	0	5,860,380	0	5,860,380
支払負担金	0	10,019,112	0	0	10,019,112	0	10,019,112
委託費	36,295,177	74,729,771	0	0	111,024,948	0	111,024,948
雑費	826,029	78,362	0	0	904,391	0	904,391
② 管理費	0	0	0	0	0	120,770,410	120,770,410
役員報酬	0	0	0	0	0	3,600,000	3,600,000
給料手当	0	0	0	0	0	4,379,576	4,379,576
臨時雇賃金	0	0	0	0	0	2,669,000	2,669,000
退職給付費用	0	0	0	0	0	556,730	556,730
法定福利費	0	0	0	0	0	1,488,452	1,488,452
福利厚生費	0	0	0	0	0	149,498	149,498
会議費	0	0	0	0	0	388,293	388,293
旅費交通費	0	0	0	0	0	3,369,200	3,369,200
通信運搬費	0	0	0	0	0	667,867	667,867
減価償却費	0	0	0	0	0	0	0
保険料	0	0	0	0	0	192,280	192,280
消耗品費	0	0	0	0	0	255,309	255,309
印刷製本費	0	0	0	0	0	348,547	348,547
光熱水料費	0	0	0	0	0	561,651	561,651
車輛費	0	0	0	0	0	340,546	340,546
広告宣伝費	0	0	0	0	0	71,500	71,500
租税公課	0	0	0	0	0	92,600	92,600
負担金	0	0	0	0	0	100,866,007	100,866,007
支払寄付金	0	0	0	0	0	0	0
支払利息	0	0	0	0	0	0	0
賃貸料	0	0	0	0	0	256,608	256,608
雑費	0	0	0	0	0	516,746	516,746
経常費用計	105,902,399	194,512,400	7,586,818	0	308,001,617	120,770,410	428,772,027
評価損益等調整前当期経常増減額	52,548,086	△ 134,021,393	△ 7,586,818	110,216,500	21,156,375	55,697,189	76,853,564
評価損益等計	0	0	0	0	0	0	0
当期経常増減額	52,548,086	△ 134,021,393	△ 7,586,818	110,216,500	21,156,375	55,697,189	76,853,564
2. 経常外増減の部							
(1) 経常外収益							
経常外収益計	0	0	0	0	0	0	0
(2) 経常外費用							
① 固定資産売却損・除却損	0	2	0	0	2	0	2
機械装置除却損	0	2	0	0	2	0	2
工具器具備品除却損	0	0	0	0	0	0	0
当期経常外増減額	0	△ 2	0	0	△ 2	0	△ 2
他会計振替額	0	0	0	0	0	0	0
当期一般正味財産増減額	52,548,086	△ 134,021,395	△ 7,586,818	110,216,500	21,156,373	55,697,189	76,853,562
一般正味財産期首残高	△ 308,696,384	△ 918,769,912	△ 60,503,960	924,521,667	△ 363,448,589	528,744,390	165,295,801
一般正味財産期末残高	△ 256,148,298	△ 1,052,791,307	△ 68,090,778	1,034,738,167	△ 342,292,216	584,441,579	242,149,363
II 指定正味財産増減の部							
① 受取補助金等	0	10,362,000	0	0	10,362,000	0	10,362,000
受取地方公共団体助成金	0	10,362,000	0	0	10,362,000	0	10,362,000
② 一般正味財産への振替額	1,139,508	8,799,660	0	0	9,939,168	0	9,939,168
一般正味財産への振替額	1,139,508	8,799,660	0	0	9,939,168	0	9,939,168
当期指定正味財産増減額	△ 1,139,508	1,562,340	0	0	422,832	0	422,832
指定正味財産期首残高	5,826,132	28,437,800	0	0	34,263,932	0	34,263,932
指定正味財産期末残高	4,686,624	30,000,140	0	0	34,686,764	0	34,686,764
III 正味財産期末残高	△ 251,461,674	△ 1,022,791,167	△ 68,090,778	1,034,738,167	△ 307,605,452	584,441,579	276,836,127

財務諸表に対する注記

1. 重要な会計方針

(1) 固定資産の減価償却の方法

固定資産は、定額法による減価償却を実施している。

(2) 引当金の計算基準

退職給付引当金は、職員の期末退職給与の要支給額に相当する金額を計上している。

(3) 消費税等の会計処理

消費税等の会計処理は、税込方式によっている。

2. 会計方針の変更

なし

3. 基本財産及び特定資産の増減額及びその残高

特定資産の増減額及び残高は、次のとおりである。

(単位:円)

科目	前年度末残高	当期増加額	当期減少額	当期末残高
経営安定化積立資産	61,569,303	42,000,000	0	103,569,303
施設整備積立資産	48,000,000	22,000,000	0	70,000,000
退職給付引当資産	26,176,140	5,567,300	0	31,743,440
構築物	13,188,727	0	2,609,985	10,578,742
機械装置	41,365,607	20,724,000	15,461,820	46,627,787
建物	11,148,264	0	1,091,016	10,057,248
工具器具備品	2,751,356	0	687,226	2,064,130
合計	204,199,397	90,291,300	19,850,047	274,640,650

4. 基本財産及び特定資産の財源等の内訳

特定資産の財源等の内訳は、次のとおりである。

(単位:円)

科目	当期末残高	(うち指定正味財産からの充当額)	(うち一般正味財産からの充当額)	うち負債に対する額
経営安定化積立資産	103,569,303	—	(103,569,303)	—
施設整備積立資産	70,000,000	—	(70,000,000)	—
退職給付引当資産	31,743,440	—	(31,743,440)	(31,743,440)
構築物	10,578,742	(5,289,254)	(5,289,488)	—
機械装置	46,627,787	(23,338,135)	(23,289,652)	—
建物	10,057,248	(5,028,624)	(5,028,624)	—
工具器具備品	2,064,130	(1,030,751)	(1,033,379)	—
合計	274,640,650	(34,686,764)	(239,953,886)	(31,743,440)

5. 担保に供している資産

担保に供している資産はない。

6. 固定資産の取得額、減価償却累計額及び当期末残高

固定資産の取得額、減価償却累計額及び当期末残高は、次のとおりである。

(単位:円)

科目	取得価額	減価償却累計額	当期末残高
土地	1,480,000	0	1,480,000
建物	70,192,953	48,303,123	21,889,830
構築物	54,210,537	43,135,955	11,074,582
機械装置	111,798,600	63,046,810	48,751,790
工具器具備品	8,560,028	6,119,696	2,440,332
合計	246,242,118	160,605,584	85,636,534

7. 補助金等の内訳並びに交付者、当期の増減額及び残高

補助金等の内訳並びに交付者、当期の増減額及び残高は、次のとおりである。

(単位:円)

補助金等の名称	交付者	前期末残高	当期増加額	当期減少額	当期末残高	貸借対照表上の記載区分
さけ・ます増殖施設整備等支援事業	(公社)北海道増協	0	10,362,000	10,362,000	0	指定正味財産
さくらます資源増殖効率化対策事業	北海道	0	5,000,000	5,000,000	0	
合 計		0	15,362,000	15,362,000	0	

8. 指定正味財産から一般正味財産への振替額の内訳

指定正味財産から一般正味財産への振替額は次のとおりである。

(単位:円)

内 容	金 額
経常収益への振替額 減価償却費計上による振替額	9,939,168
経常外収益への振替額 目的達成による指定解除額	0
合 計	9,939,168

附属明細書

1. 基本財産及び特定資産の明細

2. 引当金の明細

註 上記の1及び2については、財務諸表に対する注記に記載しているため省略した。

財 産 目 録

令和 3 年 3 月 31 日現在

(単位:円)

貸借対照表科目	場所・物量等		金 額	
I 資産の部				
1. 流動資産				
現金・預金				
現金手許有高			0	
普通預金	北洋銀行千歳中央支店		94,541,166	
普通預金	北海道信漁連本店		2,690,742	
普通預金	島牧漁業協同組合		6,562,172	
立替金			27,627	
仮払金			0	
未収金	ふ化放流抜本対策事業(ほか)		14,780,000	
流動資産合計			118,601,707	
2. 固定資産				
(1)特定資産				
経営安定化積立資産(サクラマス)	普通預金 島牧漁業協同組合		13,569,303	
経営安定化積立資産	定期預金 北海道信漁連本店		90,000,000	
施設整備積立資産	定期預金 島牧漁業協同組合		70,000,000	
退職給付引当資産	定期預金 北海道信漁連本店		20,092,549	
	定期預金 島牧漁業協同組合		11,650,891	
構築物	(貝取潤飼育池)		4,171,554	
	(厚田川飼育池)		6,407,188	
機械装置	(古平ふ化場 自動掃除機)		1	
	(岩内ふ化場 自動掃除機)		1	
	(上ノ国ふ化場 自動掃除機)		1,296,000	
	(上ノ国ふ化場 フィッシュポンプ)		266,400	
	(京極ふ化場 フィッシュポンプ)		631,260	
	(真狩ふ化場 自動掃除機)		5,306,400	
	(千歳捕獲場 遡上防止ゲート操作盤)		2,016,000	
	(京極ふ化場 揚水ポンプ)		2,293,200	
	(真狩ふ化場 自動掃除機)		7,128,000	
	(真狩ふ化場 自動検卵機)		1,555,200	
	(京極ふ化場 揚水ポンプ)		5,545,800	
	(瀬棚ふ化場 フィッシュポンプ)		1,667,325	
	(上ノ国ふ化場 給水設備)		11,498,667	
	(余市ふ化場 自動清掃機)		7,423,533	
建 物	(余市捕獲場 採卵舎)		7,357,248	
	(古平ふ化場 屋根修繕)		2,700,000	
工具器具備品	(南檜山ふ化場 ネットリング)		513,216	
	(相沼内ふ化場 ネットリング)		255,598	
	(上ノ国ふ化場 ネットリング)		207,900	
	(相沼内ふ化場 ネットリング)		309,816	
	(上ノ国ふ化場 ネットリング)		777,600	
特定資産合計			274,640,650	
(2)その他固定資産				
土 地	(真狩ふ化場 宅地 その1)		349,620	
	(真狩ふ化場 宅地 その2)		1,130,380	
	小 計		1,480,000	
建 物	(利別捕獲場 宿舍兼事務所)		9,678,877	
	(岩内ふ化場 採卵室)		954,765	
	(真狩ふ化場 飼育池棟)		255,697	
	(真狩ふ化場 便所)		2,080	
	(真狩ふ化場 倉庫・車庫)		10,694	
	(真狩ふ化場 養魚池棟)		511,443	
	(真狩ふ化場 ふ化場・事務所)		419,022	

貸借対照表科目	場所・物量等	金 額		
	(京極ふ化場 ふ化場・住宅)	1		
	(千歳捕獲場 倉庫)	1		
	(千歳捕獲場 事務所・宿舍)	1		
	(千歳捕獲場 蓄養池管理舎)	1		
	小 計	11,832,582		
構 築 物	(南檜山ふ化場 取水・導水施設)	1		
	(島牧ふ化場 取水放水施設)	1		
	(真狩ふ化場 構築物)	1		
	(貝取潤飼育池 設計監理料)	172,787		
	(厚田川飼育池 設計監理料)	323,050		
	小 計	495,840		
機械装置	(尻別捕獲場 ホイスト・魚処理鉄骨支柱)	1		
	(千歳捕獲場 ベルトコンベアー)	1		
	(真狩ふ化場 自動検卵機)	1		
	(京極ふ化場 稚魚輸送タンク)	846,000		
	(京極ふ化場 稚魚輸送タンク)	1,278,000		
	小 計	2,124,003		
工具器具備品	(京極ふ化場 除雪機)	1		
	(真狩ふ化場 稚魚移送ポンプ)	1		
	(真狩ふ化場 除雪機)	376,200		
	小 計	376,202		
その他固定資産合計		16,308,627		
固定資産合計			290,949,277	
資 産 合 計				409,550,984
Ⅱ 負債の部				
1. 流動負債				
法定福利仮受金		1,466,160		
未払金	(捕獲採卵・ふ化事業委託費ほか)	99,505,257		
仮受金		0		
短期借入金		0		
流動負債合計			100,971,417	
2. 固定負債				
長期借入金		0		
退職給付引当金		31,743,440		
固定負債合計			31,743,440	
負債合計				132,714,857
正味財産				276,836,127

収 支 計 算 書

令和 2年 4月 1日から令和 3年 3月 31日まで

(単位:円)

科 目	予算額	決算額	差異	備 考
I 事業活動収支の部				
1. 事業活動収入				
①特定資産運用収入	0	23,620	△ 23,620	
特定資産利息収入	0	23,620	△ 23,620	
②会費収入	111,500,000	176,425,604	△ 64,925,604	
正会員受取会費収入	62,500,000	62,477,000	23,000	
漁獲高割受取会費収入	43,000,000	107,948,604	△ 64,948,604	
特別受取会費収入	6,000,000	6,000,000	0	
③事業収入	64,600,000	179,600,524	△ 115,000,524	
親魚捕獲採卵事業収入	40,000,000	152,169,524	△ 112,169,524	
種苗放流体制転換調査事業収入	14,000,000	16,666,000	△ 2,666,000	
種苗評価調査受託事業収入	1,000,000	985,000	15,000	
栽培対象資源対策事業収入	9,600,000	9,780,000	△ 180,000	
④補助金等収入	152,750,000	125,578,500	27,171,500	
地方公共団体補助金収入	5,000,000	5,000,000	0	
道増協助成金収入	147,750,000	120,578,500	27,171,500	
増殖事業支援事業費収入	137,000,000	110,216,500	26,783,500	
施設整備等支援事業費収入	10,750,000	10,362,000	388,000	
⑤負担金収入	19,760,000	24,236,727	△ 4,476,727	
サクラマス負担金収入	11,100,000	11,672,875	△ 572,875	
サクラマス協力金収入	1,800,000	2,820,000	△ 1,020,000	
特別負担金収入	5,000,000	5,000,000	0	
刺し網調査漁獲負担金収入	1,400,000	1,635,452	△ 235,452	
漁協別負担金収入	460,000	460,000	0	
種卵受給調整負担金収入	0	2,648,400	△ 2,648,400	
⑥雑収入	160,000	183,448	△ 23,448	
受取利息収入	10,000	903	9,097	
雑収入	150,000	182,545	△ 32,545	
事業活動収入計 (a)	348,770,000	506,048,423	△ 157,278,423	
2. 事業活動支出				
①事業費支出	265,562,000	280,086,091	△ 14,524,091	
役員報酬支出	5,400,000	5,400,000	0	
給料手当支出	39,441,000	39,416,244	24,756	
臨時雇賃金支出	20,096,000	20,091,100	4,900	
退職給付支出	0	0	0	
法定福利費支出	9,144,000	9,143,412	588	
福利厚生費支出	600,000	614,578	△ 14,578	
会議費支出	450,000	320,211	129,789	
旅費交通費支出	3,732,000	3,720,200	11,800	
通信運搬費支出	1,358,000	1,614,523	△ 256,523	
施設補修費支出	8,606,000	11,600,463	△ 2,994,463	
施設整備費支出	1,100,000	5,820,650	△ 4,720,650	
消耗資材費支出	16,979,000	20,670,749	△ 3,691,749	
借上費支出	5,054,000	5,264,819	△ 210,819	
燃料費支出	4,861,000	5,212,138	△ 351,138	
光熱水料費支出	11,314,000	13,551,173	△ 2,237,173	
車輛費支出	7,245,000	8,098,234	△ 853,234	
保険料支出	1,161,000	1,202,690	△ 41,690	
親魚等販売諸費支出	100,000	536,076	△ 436,076	
租税公課支出	7,296,000	5,860,380	1,435,620	

科 目	予算額	決算額	差異	備 考
支払負担金支出	9,200,000	10,019,112	△ 819,112	
委託費支出	111,400,000	111,024,948	375,052	
雑支出	1,025,000	904,391	120,609	
②管理費支出	54,813,000	120,213,680	△ 65,400,680	
役員報酬支出	3,600,000	3,600,000	0	
給料手当支出	4,383,000	4,379,576	3,424	
臨時雇賃金支出	2,670,000	2,669,000	1,000	
退職給付支出	0	0	0	
法定福利費支出	1,489,000	1,488,452	548	
福利厚生費支出	200,000	149,498	50,502	
会議費支出	580,000	388,293	191,707	
旅費交通費支出	3,380,000	3,369,200	10,800	
通信運搬費支出	701,000	667,867	33,133	
保険料支出	100,000	192,280	△ 92,280	
消耗品費支出	300,000	255,309	44,691	
印刷製本費支出	400,000	348,547	51,453	
光熱水料費支出	510,000	561,651	△ 51,651	
車輛費支出	320,000	340,546	△ 20,546	
広告宣伝費支出	80,000	71,500	8,500	
租税公課支出	130,000	92,600	37,400	
負担金支出	35,000,000	100,866,007	△ 65,866,007	
支払寄付金支出	0	0	0	
支払利息支出	60,000	0	60,000	
賃借料支出	300,000	256,608	43,392	
雑支出	610,000	516,746	93,254	
事業活動支出計 (b)	320,375,000	400,299,771	△ 79,924,771	
事業活動収支差額 (a)-(b)	28,395,000	105,748,652	△ 77,353,652	
II 投資活動収支の部				
1. 投資活動収入				
①特定資産取崩収入	0	0	0	
経営安定化積立資産取崩収入	0	0		
施設整備積立資産取崩収入	0	0	0	
退職給付引当資産取崩収入	0	0	0	
投資活動収入計 (c)	0	0	0	
2. 投資活動支出				
①特定資産取得支出	27,068,000	90,291,300	△ 63,223,300	
施設整備積立資産取得支出	0	22,000,000	△ 22,000,000	
経営安定化積立資産取得支出	0	42,000,000	△ 42,000,000	
退職給付引当資産取得支出	5,568,000	5,567,300	700	
機械装置取得支出	21,500,000	20,724,000	776,000	
工具器具備品取得支出	0	0	0	
建物取得支出	0	0	0	
②固定資産取得支出	0	0	0	
建物建設支出	0	0	0	
構築物建設支出	0	0	0	
機械装置購入支出	0	0	0	
工具器具備品購入支出	0	0	0	
増殖施設購入支出	0	0	0	
投資活動支出計 (d)	27,068,000	90,291,300	△ 63,223,300	
投資活動収支差額 (c)-(d)	△ 27,068,000	△ 90,291,300	63,223,300	
III 財務活動収支の部				
1. 財務活動収入				
短期借入金収入	10,000,000	0	10,000,000	
長期借入金収入	0	0	0	
財務活動収入計 (e)	10,000,000	0	10,000,000	

科 目	予算額	決算額	差異	備 考
2. 財務活動支出				
短期借入金返済支出	10,000,000	0	10,000,000	
長期借入金返済支出	0	0	0	
財務活動支出計 (f)	10,000,000	0	10,000,000	
財務活動収支差額 (e)-(f)	0	0		
IV 予備費支出	0	0	0	
当期収支差額 (A)	1,327,000	15,457,352	△ 14,130,352	
前期繰越収支差額 (B)	2,172,938	2,172,938	0	
次期繰越収支差額 (A)+(B)	3,499,938	17,630,290	△ 14,130,352	

収支計算書に対する注記

1. 資金の範囲

資金の範囲には、現金預金・未収金・未払金・短期借入金・仮受金及び預り金を含めている。

なお、前期末及び当期末残高は、下記2に記載するとおりである。

2. 次期繰越収支差額に含まれる資産及び負債の内訳

(単位:円)

科 目	前期末残高	当期末残高
現金・預金	86,082,211	103,794,080
未 収 金	9,777,777	14,780,000
仮 払 金	0	0
立 替 金	19,396	27,627
合 計	95,879,384	118,601,707
前 受 金	0	0
未 払 金	92,580,130	99,505,257
仮 受 金	0	0
法定福利仮受金	1,126,316	1,466,160
合 計	93,706,446	100,971,417
次期繰越差額	2,172,938	17,630,290

収 支 計 算 書 内 訳 書
(令和 2年 4月 1日から令和 3年 3月31日まで)

(単位:円)

科 目	実 施 事 業 等 会 計					法人会計	合 計
	親魚捕獲 採卵事業	ふ化、飼育及び 放流事業	資源保護に 関する事業	共 通	小 計		
I 事業活動収支の部							
1. 事業活動収入							
① 特定資産運用収入	0	23,620	0	0	23,620	0	23,620
特定資産利息収入	0	23,620	0	0	23,620	0	23,620
② 会費収入	0	0	0	0	0	176,425,604	176,425,604
正会員会費収入	0	0	0	0	0	62,477,000	62,477,000
漁獲高割会費収入	0	0	0	0	0	107,948,604	107,948,604
特別会費収入	0	0	0	0	0	6,000,000	6,000,000
③ 事業収入	152,169,524	27,431,000	0	0	179,600,524	0	179,600,524
親魚捕獲採卵事業収入	152,169,524	0	0	0	152,169,524	0	152,169,524
放流体制緊急転換事業収入	0	16,666,000	0	0	16,666,000	0	16,666,000
栽培対象資源対策事業収入	0	9,780,000	0	0	9,780,000	0	9,780,000
種苗評価調査受託事業収入	0	985,000	0	0	985,000	0	985,000
④ 補助金等収入	5,000,000	10,362,000	0	110,216,500	125,578,500	0	125,578,500
地方公共団体補助金収入	5,000,000	0	0	0	5,000,000	0	5,000,000
道増協助成金収入	0	10,362,000	0	110,216,500	120,578,500	0	120,578,500
増殖事業支援事業費収入	0	0	0	110,216,500	110,216,500	0	110,216,500
施設整備等支援事業費収入	0	10,362,000	0	0	10,362,000	0	10,362,000
⑤ 負担金収入	0	24,236,727	0	0	24,236,727	0	24,236,727
サクラマス負担金収入	0	11,672,875	0	0	11,672,875	0	11,672,875
サクラマス協力金収入	0	2,820,000	0	0	2,820,000	0	2,820,000
特別負担金収入	0	5,000,000	0	0	5,000,000	0	5,000,000
刺し網調査漁獲負担金収入	0	1,635,452	0	0	1,635,452	0	1,635,452
漁協別負担金収入	0	460,000	0	0	460,000	0	460,000
種卵受給調整負担金収入	0	2,648,400	0	0	2,648,400	0	2,648,400
⑥ 雑収入	141,453	0	0	0	141,453	41,995	183,448
受取利息収入	0	0	0	0	0	903	903
雑収入	141,453	0	0	0	141,453	41,092	182,545
事業活動収入計 (a)	157,310,977	62,053,347	0	110,216,500	329,580,824	176,467,599	506,048,423
2. 事業活動支出							
① 事業費支出	99,310,011	173,745,992	7,030,088	0	280,086,091	0	280,086,091
役員報酬支出	1,800,000	1,800,000	1,800,000	0	5,400,000	0	5,400,000
給料手当支出	17,518,352	17,518,328	4,379,564	0	39,416,244	0	39,416,244
臨時雇賃金支出	11,698,000	8,393,100	0	0	20,091,100	0	20,091,100
法定福利費支出	4,571,750	3,721,138	850,524	0	9,143,412	0	9,143,412
福利厚生費支出	331,680	282,898	0	0	614,578	0	614,578
会議費支出	169,411	150,800	0	0	320,211	0	320,211
旅費交通費支出	1,960,000	1,760,200	0	0	3,720,200	0	3,720,200
通信運搬費支出	293,266	1,321,257	0	0	1,614,523	0	1,614,523
施設補修費支出	5,045,438	6,555,025	0	0	11,600,463	0	11,600,463
施設整備費支出	0	5,820,650	0	0	5,820,650	0	5,820,650
消耗資材費支出	4,233,978	16,436,771	0	0	20,670,749	0	20,670,749
借上費支出	3,914,779	1,350,040	0	0	5,264,819	0	5,264,819
燃油費支出	2,539,407	2,672,731	0	0	5,212,138	0	5,212,138
光熱水料費支出	2,677,562	10,873,611	0	0	13,551,173	0	13,551,173
車両費支出	3,632,706	4,465,528	0	0	8,098,234	0	8,098,234
保険料支出	319,450	883,240	0	0	1,202,690	0	1,202,690
親魚等販売諸費支出	536,076	0	0	0	536,076	0	536,076
租税公課支出	946,950	4,913,430	0	0	5,860,380	0	5,860,380
支払負担金支出	0	10,019,112	0	0	10,019,112	0	10,019,112
委託費支出	36,295,177	74,729,771	0	0	111,024,948	0	111,024,948
雑支出	826,029	78,362	0	0	904,391	0	904,391
② 管理費支出	0	0	0	0	0	120,213,680	120,213,680
役員報酬支出	0	0	0	0	0	3,600,000	3,600,000
給料手当支出	0	0	0	0	0	4,379,576	4,379,576
臨時雇賃金支出	0	0	0	0	0	2,669,000	2,669,000
退職給付支出	0	0	0	0	0	0	0
法定福利費支出	0	0	0	0	0	1,488,452	1,488,452
福利厚生費支出	0	0	0	0	0	149,498	149,498
会議費支出	0	0	0	0	0	388,293	388,293
旅費交通費支出	0	0	0	0	0	3,369,200	3,369,200
通信運搬費支出	0	0	0	0	0	667,867	667,867
消耗品費支出	0	0	0	0	0	255,309	255,309
印刷製本費支出	0	0	0	0	0	348,547	348,547
車両費支出	0	0	0	0	0	340,546	340,546
光熱水料費支出	0	0	0	0	0	561,651	561,651
賃借料支出	0	0	0	0	0	256,608	256,608
広告宣伝費支出	0	0	0	0	0	71,500	71,500
保険料支出	0	0	0	0	0	192,280	192,280
租税公課支出	0	0	0	0	0	92,600	92,600
負担金支出	0	0	0	0	0	100,866,007	100,866,007
支払寄付金支出	0	0	0	0	0	0	0
支払利息支出	0	0	0	0	0	0	0
雑支出	0	0	0	0	0	516,746	516,746
事業活動支出計 (b)	99,310,011	173,745,992	7,030,088	0	280,086,091	120,213,680	400,299,771
事業活動収支差額 (a)-(b)	58,000,966	△ 111,692,645	△ 7,030,088	110,216,500	49,494,733	56,253,919	105,748,652
II 投資活動収支の部							
1. 投資活動収入							
① 特定資産取崩収入	0	0	0	0	0	0	0
投資活動収入計 (c)	0	0	0	0	0	0	0
2. 投資活動支出							
① 特定資産取得支出	2,226,920	86,950,920	556,730	0	89,734,570	556,730	90,291,300
施設整備積立資産取得支出	0	22,000,000	0	0	22,000,000	0	22,000,000
経営安定化積立資産取得支出	0	40,000,000	0	0	40,000,000	0	40,000,000
退職給付引当資産取得支出	2,226,920	2,226,920	556,730	0	5,010,570	556,730	5,567,300
サクラマス増殖事業積立資産取得支出	0	2,000,000	0	0	2,000,000	0	2,000,000
機械装置取得支出	0	20,724,000	0	0	20,724,000	0	20,724,000
② 固定資産取得支出	0	0	0	0	0	0	0
機械装置購入支出	0	0	0	0	0	0	0
投資活動支出計 (d)	2,226,920	86,950,920	556,730	0	89,734,570	556,730	90,291,300
投資活動収支差額 (c)-(d)	△ 2,226,920	△ 86,950,920	△ 556,730	0	△ 89,734,570	△ 556,730	△ 90,291,300
III 財務活動収支の部							
1. 財務活動収入							
財務活動収入計 (e)	0	0	0	0	0	0	0
2. 財務活動支出							
財務活動支出計 (f)	0	0	0	0	0	0	0
財務活動収支差額 (e)-(f)	0	0	0	0	0	0	0
IV 予備費支出							
当期収支差額 (A)	55,774,046	△ 198,643,565	△ 7,586,818	110,216,500	△ 40,239,837	55,697,189	15,457,352
前期繰越収支差額 (B)	△ 301,020,169	△ 1,081,850,918	△ 72,682,041	1,061,521,667	△ 394,031,461	396,204,399	2,172,938
次期繰越収支差額 (A)+(B)	△ 245,246,123	△ 1,280,494,483	△ 80,268,859	1,171,738,167	△ 434,271,298	451,901,588	17,630,290

監 査 報 告 書

令和 3 年 4 月 8 日

代表監事 篠 谷 誠 印

監 事 上 山 稔 彦 印

私たち監事2名は令和3年4月7日に令和2年度における組織運営並びに決算に関する監査を行い、次のとおり報告します。

1 監査方法の概要

- (1) 会計（財務）に関する監査については、書帳簿並びに関係書類の閲覧など必要と思われる監査手続きを用いて、財務諸表並びに収支計算書の正確性を検討しました。
- (2) 業務の執行状況に関する監査については、理事会に出席し、理事から業務の報告を聴取し、関係書類の閲覧など必要と思われる監査手続きを用いて業務執行の妥当性を検討しました。

2. 監査意見

- (1) 貸借対照表、正味財産増減計算書、財産目録及び収支計算書は、会計帳簿の記載金額と一致し、法人の財政状態、正味財産増減の状況並びに収支の状況は適正であることを認めます。
- (2) 事業報告書の内容は、真実であると認めます。
- (3) 理事の業務執行に関する不正な行為又は法令若しくは定款に違反する重大な事実はないと認めます。

以上

令和2年度 さけ・さくらます親魚捕獲採卵成績表

(1) さけ

尾数・卵数 捕獲場		捕 獲 数			採 卵 数		
		計 画 (尾)	実 績 (尾)	達成率(%)	計画(千粒)	実績(千粒)	達成率(%)
捕獲採卵実施河川	千歳	76,400	338,082	442.5%	72,500	85,682	118.2%
	余市	9,800	62,053	633.2%	9,700	13,524	139.4%
	野束	11,800	9,112	77.2%	11,800	9,554	81.0%
	尻別	10,100	19,568	193.7%	10,300	18,948	184.0%
	利別	26,900	30,111	111.9%	27,500	18,581	67.6%
	相沼内	5,000	8,734	174.7%	5,000	4,608	92.2%
	厚沢部	5,100	194	3.8%	5,300	191	3.6%
	天の	5,700	5,258	92.2%	5,800	1,988	34.3%
	浜益	-	1,883	-	-	1,030	-
	厚田	-	2,668	-	-	0	-
	古平	-	1,374	-	-	0	-
	朱太	-	12,758	-	-	8,392	-
	千走	-	982	-	-	0	-
	小川	-	532	-	-	271	-
	突符	-	3,066	-	-	1,429	-
姫川	-	418	-	-	140	-	
合計	150,800	496,793	329.4%	147,900	164,338	111.1%	

(2) さくらます

尾数・卵数 捕獲場		捕 獲 数			採 卵 数		
		計 画 (尾)	実 績 (尾)	達成率(%)	計画(千粒)	実績(千粒)	達成率(%)
捕獲採卵河川	千歳	130	638	490.8%	130	130	100.0%
	余市	120	450	375.0%	170	0	0.0%
	野束	20	52	260.0%	30	0	0.0%
	尻別	1,560	3,239	207.6%	1,950	1,951	100.1%
	千走	450	2,865	636.7%	630	3,024	480.0%
	珊内	60	0	0.0%	80	0	0.0%
	相沼内	-	22	-	-	0	-
	厚沢部	-	0	-	-	0	-
	突符	-	0	-	-	0	-
	見市	200	368	184.0%	240	515	214.6%
合計	2,540	7,634	300.6%	3,230	5,620	174.0%	

別表 2

令和 2年度 さけ・ますふ化放流成績表

令和 3年 3月31日 現在

数 ふ化場・飼育場	卵数・尾	収容卵数 (千粒)			生産尾数 (千尾)			稚魚移動		放流水系	放流数(千尾)	
		計画	実績	達成率(%)	計画	実績	達成率(%)	供給場	稚魚数		計画	実績
中 部 地 区	浜益							京極	3,000	浜益	3,000	3,000
	厚田							京極	2,000	厚田	2,000	2,000
	千歳	34,000	34,000	100.0%	30,000	30,000	100.0%			千歳	30,000	30,000
	余市	4,400	4,524	102.8%	4,000	4,000	100.0%	京極・真狩	2,500	余市	6,500	6,500
	古平	3,400	3,400	100.0%	3,000	3,000	100.0%	京極・真狩	2,500	古平	5,500	5,500
	美国							京極	1,500	美国	1,500	1,500
	積丹							真狩	2,000	積丹	2,000	2,000
小計		41,800	41,924	100.3%	37,000	37,000	100.0%		13,500		50,500	50,500
南 部 地 区	神恵内							真狩・京極	2,300	古宇	2,300	2,300
	盃							真狩	400	盃	400	400
	岩内	3,900	4,008	102.8%	3,500	3,500	100.0%	真狩	2,000	野束	5,500	5,500
	真狩	13,000	13,686	105.3%	11,800	11,800	100.0%	京極	7,000	尻別	7,000	7,000
	京極	37,000	38,879	105.1%	33,200	33,200	100.0%					
	寿都	5,300	4,293	81.0%	4,500	4,500	100.0%	寿都	4,500	朱太	6,500	6,500
	貝殻沢							京極	2,000			
	新島牧	4,300	4,796	111.5%	4,000	4,000	100.0%	京極	2,200	泊	5,200	5,200
	千走							京極・真狩	3,000	千走	3,000	3,000
	軽白漁港									軽白漁港	1,000	1,000
	盃漁港							真狩	200	盃漁港	200	200
	泊漁港(後志)							真狩	400	泊漁港(後志)	400	400
	嗣内							瀬棚	800	嗣内	800	800
	馬場							瀬棚	2,000	馬場	2,000	2,000
	瀬棚	20,500	19,635	95.8%	18,000	18,000	100.0%	瀬棚	12,000	利別	12,000	12,000
	良瑠石							瀬棚	1,000	良瑠石	1,000	1,000
	宮野小川							京極	2,000	宮野小川	1,500	1,500
	虻羅漁港							瀬棚	100	虻羅漁港	100	100
	瀬棚漁港							瀬棚	100	瀬棚漁港	100	100
	鵜泊漁港							瀬棚	2,000	鵜泊漁港	2,000	2,000
	相沼内	3,500	2,378	67.9%	3,000	3,000	100.0%	京極・上ノ国	5,000	相沼内	8,000	8,000
	貝取潤							京極	2,000	貝取潤	1,500	1,500
	乙部		3,000							突符	1,000	1,000
	南檜山	6,100	5,757	94.4%	5,400	5,400	100.0%	上ノ国	3,600	厚沢部	8,500	8,500
	上ノ国	13,500	12,735	94.3%	12,500	12,500	100.0%	京極	3,000	天の	7,900	7,900
	石崎							京極	1,000	石崎	1,000	1,000
	乙部姫川							京極	1,000	乙部姫川	1,000	1,000
泊漁港							南檜山	500	泊漁港	500	500	
津花漁港							京極	500	津花漁港	500	500	
五勝手漁港							京極	1,000	五勝手漁港	1,000	1,000	
小砂子漁港							京極	500	小砂子漁港	500	500	
小計		106,100	109,167	102.9%	95,900	95,900	100.0%		62,100		82,400	82,400
合計		147,900	151,091	102.2%	132,900	132,900	100.0%		75,600		132,900	132,900

令和 2 年度秋さけ漁獲高割負担金報告書

漁協名	漁獲尾数 (尾)	漁獲キロ数 (kg)	漁獲金額 (税抜額) (円)	賦課率		備考
				3.9% (円)		
石狩湾	692,831	2,019,272.4	1,150,379,081	44,864,783		
小樽市	136,123	376,606.8	221,712,216	8,646,776		
余市郡	191,226	508,428.4	291,085,962	11,352,354		
東しゃこたん	96,117	289,294.5	174,878,719	6,820,270		
古宇郡	59,272	162,165.1	85,498,721	3,334,451		
岩内郡	160,210	428,796.8	261,986,402	10,217,468		
寿都町	104,278	275,699.0	167,273,533	6,523,669		
島牧	28,493	76,238.0	39,279,398	1,531,896		
ひやま	210,044	525,336.0	329,091,466	12,834,568		
合計	1,678,594	4,661,837.0	2,721,185,498	106,126,235		

令和 2 年度秋さけ資源来遊状況調査(刺し網)賦課金調書

組合別	漁獲尾数 (尾)	漁獲キロ数 (kg)	漁獲金額 (税抜額) (円)	道増協賦課率		日本海増協賦課率 3.5% (円)	合計額	備考
				3.9% (円)				
石狩湾	2,571	7,710.5	1,756,250	68,494	61,469	129,963		
小樽市	865	2,572.9	557,031	21,720	19,491	41,211		
余市郡	7,178	20,793.1	6,081,111	237,165	212,836	450,001		
東しゃこたん	17,660	62,642.5	22,866,115	891,778	800,314	1,692,092		
古宇郡	3,766	10,427.0	3,084,754	120,304	107,966	228,270		
岩内郡	420	1,383.3	682,367	26,612	23,882	50,494		
島牧	11,310	32,570.3	11,699,892	456,296	409,494	865,790		
合計	43,770	138,099.6	46,727,520	1,822,369	1,635,452	3,457,821		

令和 2年度さくらます漁獲高割負担金報告書

漁協名	漁獲キロ数 (kg)	漁獲金額 (税抜額) (円)	賦課金 3.0% (円)	備考
小樽市	4,286.1	2,355,217	70,657	
余市郡	1,265.1	909,428	27,283	
東しゃこたん	9,348.6	3,660,777	109,823	
古宇郡	24,104.9	11,726,130	351,785	
岩内郡	15,007.1	6,586,898	197,607	
寿都町	19,720.6	10,369,216	311,076	
島牧	23,200.7	12,654,814	379,644	
合計	96,933.1	48,262,480	1,447,875	

令和 2年度さけ親魚等売却報告書

項目 捕獲場	売却代					控除額			差引額 (円)	
	親魚			内蔵物		合計 (円)	消費税 (円)	販売諸費 (円)		計 (円)
	販売尾数 (尾)	重量 (kg)	金額(税込) (円)	重量 (kg)	金額(税込) (円)					
千歳	336,445	812,673.9	128,474,899	5,275.2	7,187,940	135,662,839	10,053,408	4,290	10,057,698	125,605,141
余市	58,622	117,244.0	379,869	4,998.0	5,397,840	5,777,709	427,977	0	427,977	5,349,732
野束	8,150	17,648.0	944,147	0.0	0	944,147	69,937	145,769	215,706	728,441
尻別	18,736	42,485.0	2,210,063	613.0	1,548,396	3,758,459	278,404	0	278,404	3,480,055
利別	29,759	59,518.0	1,285,589	1,722.0	2,324,700	3,610,289	267,429	306,875	574,304	3,035,985
厚沢部	0	0.0	0	0.0	0	0	0	0	0	0
天の	1,626	3,252.0	70,243	50.0	67,500	137,743	10,203	11,708	21,911	115,832
相沼内	7,502	15,004.0	324,086	347.6	469,260	793,346	58,766	67,434	126,200	667,146
厚田	1,340	3,020.0	448,200	0.0	0	448,200	33,200	0	33,200	415,000
古平	670	1,680.0	348,758	0.0	0	348,758	25,834	0	25,834	322,924
朱太	4,668	10,448.0	564,192	0.0	0	564,192	41,792	0	41,792	522,400
千走	923	2,122.0	120,009	0.0	0	120,009	8,890	0	8,890	111,119
合計	468,441	1,085,094.9	135,170,055	13,005.8	16,995,636	152,165,691	11,275,840	536,076	11,811,916	140,353,775

令和 2年度さくらます親魚等売却報告書

項目 捕獲場	親魚			内蔵物		合計 (円)	消費税 (円)	販売諸費 (円)	計 (円)	差引額 (円)
	販売尾数 (尾)	重量 (kg)	金額(税込) (円)	重量 (kg)	金額(税込) (円)					
千歳	25	44.5	3,833	0	0	3,833	348	0	348	3,485

令和 2年度漁協・漁業者会費・負担金報告書

漁協名	漁協別 会費 (千円)	漁業者会費		合 計 (千円)	漁協別 さくらます 負担金 (千円)	備 考
		年会費 (千円)	特別負担金 (千円)			
石狩湾	60	13,561	2,694	16,315	-	
小樽市	20	1,918	330	2,268	600	
余市郡	20	2,166	390	2,576	600	
東しゃこたん	60	1,856	294	2,210	1,200	
古宇郡	60	2,718	390	3,168	1,200	
岩内郡	20	4,041	594	4,655	600	
寿都町	20	3,106	408	3,534	600	
島牧	40	1,559	210	1,809	600	
ひやま	160	4,052	690	4,902	-	
合 計	460	34,977	6,000	41,437	5,400	

令和 2年度市町村会費・負担金報告書

市町村名	年会費 (千円)	さくらます 負担金 (千円)	備 考
石狩市	9,307	-	
小樽市	1,518	500	
余市町	1,703	500	
古平町	1,333	500	
積丹町	574	500	
神恵内村	888	500	
泊村	1,314	500	
岩内町	2,331	500	
寿都町	1,758	500	
島牧村	1,148	500	
せたな町	2,461	-	
八雲町	666	-	
乙部町	611	-	
江差町	703	-	
上ノ国町	685	-	
奥尻町	500	-	
蘭越町	0	325	
合計	27,500	4,825	