

第 7 事業年度  
事業報告書

自 平成 31 年 4 月 1 日  
至 令和 2 年 3 月 31 日

一般  
社団法人 日本海さけ・ます増殖事業協会

〒066-0028  
千歳市花園 1 丁目 6 番地  
TEL 0123 (26) 2846 FAX 0123 (26) 2847  
keison@poppy.ocn.ne.jp  
<http://www.nihonkai-sake-masu.or.jp>

# 目 次

総会に対する理事の提出書	1
<b>第1 管理の状況</b>	<b>2</b>
1 庶務事項	2
2 関係諸会議出席状況	2
3 総 会	4
4 会 員	4
5 役職員の状況	5
6 組織機構	6
<b>第2 事業の概要</b>	<b>7</b>
1 さけ・ます捕獲採卵事業及びふ化放流事業	7
2 増殖施設整備事業	8
3 河川環境保全対策事業	8
4 試験調査事業	9
5 密漁防止対策事業	9
6 教育研修活動事業	9
7 さけ・ます放流体制緊急転換事業	9
8 さけ・ます等栽培対象資源対策事業(ふ化放流抜本対策事業)	9
9 その他の事業	9
<b>第3 財務諸表</b>	<b>10</b>
1 貸借対照表	10
2 正味財産増減計算書	11
3 財務諸表に対する注記	14
4 財産目録	16
5 収支計算書	18
6 収支計算書に対する注記	20
<b>監査報告書</b>	<b>22</b>
別表 1 令和 元年度 さけ・ます親魚捕獲採卵成績表	
別表 2 令和 元年度 さけ・ますふ化放流成績表	
別表 3 令和 元年度 秋さけ漁獲高割負担金報告書	
令和 元年度 秋さけ資源来遊状況調査(刺し網) 賦課金調書	
別表 4 令和 元年度 さくらます漁獲高割負担金報告書	
令和 元年度 さけ親魚等売却報告書	
別表 5 令和 元年度 漁協・漁業者会費・さくらます負担金報告書	
令和 元年度 市町村会費・さくらます負担金報告書	

## 総会に対する理事の提出書

第7事業年度（令和元年度）事業報告書、財務諸表及び内部管理資料を別紙のとおり総会に提出いたします。

令和 2年 5月 26日

一般  
社団法人 日本海さけ・ます増殖事業協会

会 長 濱 野 勝 男

副 会 長 工 藤 幸 博

” 丹 野 雅 彦

専 務 理 事 安 藤 孝 雄

理 事 池 守 力

” 成 田 直 彦

” 齊 藤 啓 輔

” 高 橋 昌 幸

” 工 藤 昇

## 第1 管理の状況

### 1. 庶務事項

年月日	事項	場所
H31. 4. 5	決算監査	札幌市
4. 12	第1回正副会長会議	〃
〃	第1回理事会	〃
R 1. 5. 7	職員会議	千歳市
5. 23	第7回定時総会	札幌市
〃	第1回理事会	〃
7. 2	第1回正副会長会議	〃
〃	第2回理事会	〃
7. 31	石狩・後志管内民間ふ化場実務担当者研修会	岩内町
8. 2	檜山管内民間ふ化場実務担当者研修会	せたな町
8. 23	正副会長 神恵内ふ化場視察	神恵内村
〃	第2回正副会長会議	札幌市
9. 6	神恵内サクラマス施設対策会議	〃
9. 13	正副会長 神恵内サクラマス施設予定地視察	神恵内村
12. 6	第3回正副会長会議	札幌市
〃	第3回理事会	〃
R 2.3. 2	第4回正副会長会議	〃
〃	第4回理事会	〃

### 2. 関係諸会議出席の状況

年月日	事項	場所
R 1. 5. 14	尻別川環境保全連絡協議会	岩内町
5. 23	北海道定置漁業協会 第40回通常総会	札幌市
〃	第1回全道さけ・ます増殖運営連絡会議	〃
6. 12	(公社)北海道増協 第7回定時総会	〃
7. 12	定置漁業協会現地対話集会	余市町
7. 22	檜山管内河川環境保全連絡会議	乙部町
7. 24	さけ・ます増殖技術研修会	札幌市
7. 25	第1回北海道地域放流体制検討協議会	〃
〃	第2回全道さけ・ます増殖運営連絡会議	〃
〃	さけ・ますふ化放流抜本対策事業第1回検討協議会	〃
7. 26	日本海中南部地区ふ化放流技術者講習会	千歳市
8. 6	さけ・ます報告会	札幌市
8. 7	水産研究本部成果発表会	〃

8. 26	檜山管内サケ定置漁業振興会議	八雲町熊石
9. 17	檜山地区種卵確保対策協議会	乙部町
10. 29	後志管内サクラマス船釣ライセンス制実行協議会	余市町
11. 13	後志利別川流域水利用協議会	倶知安町
12. 12	北海道定置漁業協会振興会議	札幌市
12. 13	第3回全道さけ・ます増殖運営連絡会議	〃
R 2. 1. 10	水腫症発生対策会議	せたな町
1. 17	育てる漁業研究会	札幌市
1. 22	第4回全道さけ・ます増殖運営連絡会議	〃
1. 30	令和2年度 ふ化放流計画策定 地区別ヒヤリング	〃
2. 14	全道漁協漁場環境保全研修会	〃
2. 18	さけ・ますふ化放流抜本対策事業第2回検討協議会	〃
2. 19	第2回北海道地域放流体制検討協議会	〃
〃	第5回全道さけ・ます増殖運営連絡会議	〃

### 3. 総 会

総会の種類	開催年月日	開催日 正会員数	出席正会員数			出席賛助 会員数	議 事	
			本人	委任状	計		事 項	可・否決 の別
定時	01. 5. 23	139	28	100	128	0	(1) 決議事項 議案第1号 ・第6事業年度決算について 議案第2号 ・第7事業年度会費等の額及び徴収方法について 議案第3号 ・第7事業年度役員報酬について 議案第4号 ・役員選任について  (2) 報告事項 報告第1号 ・第6事業年度事業報告について 報告第2号 ・第7事業年度事業計画について	可決

### 4. 会 員

区 分		前年度末現在	本年度増加	本年度減少	本年度末現在
正 会 員	さけ定置漁業者	1 1 4	1 6	1 8	1 1 2
	漁業協同組合	9	0	0	9
	市 町 村	1 6	0	0	1 6
	合計	1 3 9	1 6	1 8	1 3 7

## 5. 役職員の状況

### (1) 役員

区 分	員 数	定款に定める 役員 の 定 数	備 考
会 長 理 事	1	7名以上10名以内	
副 会 長 理 事	2		
専 務 理 事	1		
理 事	5		
小 計	9		
監 事	2	3名以内	
合 計	11		

### (2) 職員

区 分	員 数					備 考
	前 年		本 年			
	男	女	男	女	計	
参 事						
場 長	1		2		2	
課 長	1		1		1	
技 師	4		3		3	
書 記	1		0		0	
嘱 託	1		2		2	
臨 時		1		1	1	
計	8	1	8	1	9	

## 6. 組織機構

### (1) 組織体制図

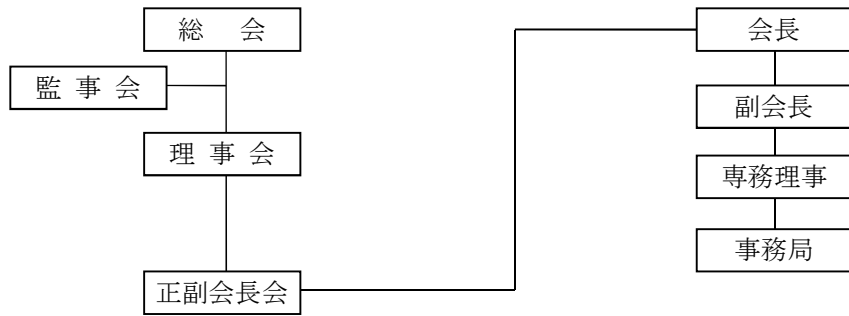

### (2) ふ化放流・捕獲採卵事業体制図

〔ふ化放流施設〕

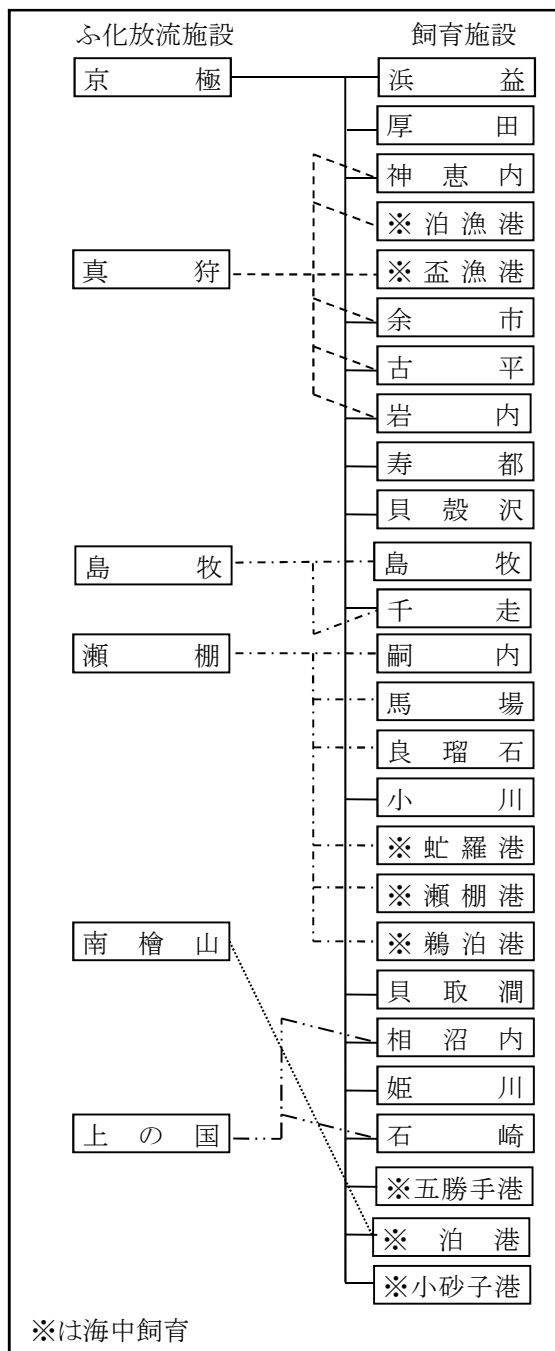

〔捕獲採卵河川〕

〔補完河川〕

〔非捕獲河川〕

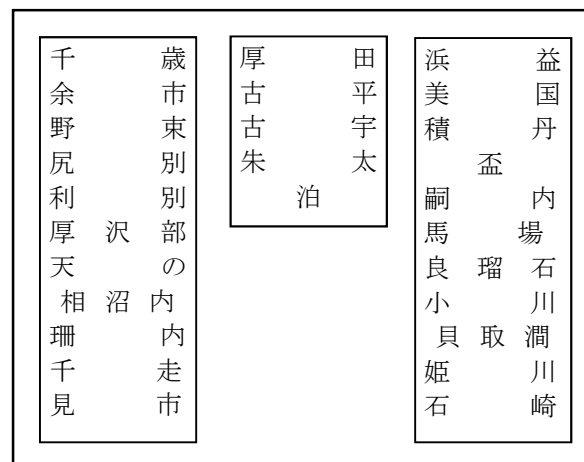



## 第2 事業の概要

### 1. さけ・ます捕獲採卵事業及びふ化放流事業

#### (1) さけ親魚捕獲採卵事業

道が定めたふ化放流計画に基づき、捕獲採卵からふ化放流まで一元管理体制のもとに実施致しました。

本年度の親魚並びに種卵確保は地区ごとの河川捕獲が潤沢に進み、地場産種卵を中心に管内全体の需給調整を行い、計画どおり達成する事が出来ました。

種卵確保にあたっては、捕獲採卵河川、補完河川、調査事業河川を利用し、関係機関、地元自治体、漁協等の協力を得て種卵確保に努め、捕獲数で229.9%、採卵数では102.6%の達成率で終了致しました。

地区	項目	捕 獲 数			採 卵 数		
		計 画 (尾)	実 績 (尾)	達 成 率	計 画 (千粒)	実 績 (千粒)	達 成 率
中部		86,200	285,451	331.1%	82,200	101,551	123.5%
南部		64,600	61,366	94.9%	65,700	50,191	76.4%
計		150,800	346,817	229.9%	147,900	151,742	102.6%

#### (2) さくらます親魚捕獲採卵事業

本年度の親魚遡上と種卵確保は、各河川流量が少ないため親魚の溯上が遅れましたが、捕獲数では計画の188.7%、採卵数については150.8%で終了致しました。

地区	項目	捕 獲 数			採 卵 数		
		計 画 (尾)	実 績 (尾)	達 成 率	計 画 (千粒)	実 績 (千粒)	達 成 率
中部		250	1,020	444.8%	300	131	43.6%
南部		2,290	3,774	164.8%	2,940	4,757	161.8%
計		2,540	4,794	188.7%	3,240	4,888	150.8%

#### (3) さけ・ます不要親魚等売却事業

捕獲事業に伴い種卵確保に供し得ない親魚、内臓物について売却処理を行いました。

なお、委託河川分については、委託先の漁協において売却処理を行いました。

(単位：円)

精 算 額					控 除 額			差引額	
さけ親魚			内臓物		合計	消費税	販売諸費		計
尾数	重量	金額(税込)	重量	金額(税込)					
尾	Kg	円	Kg	円	円	円	円	円	円
325,865	756,220.5	81,589,170	8,157.7	9,858,132	91,447,302	6,775,843	311,877	7,087,720	84,359,582

#### (4) ふ化放流事業

本年度のさけ稚魚生産数は132,900千尾で計画に対し103.9%の生産率となり、管内の各飼育場では生存率を極力高めるための健苗稚魚の育成と適期放流に努めました。

また、京極、真狩、瀬棚、上ノ国の各ふ化場において稚魚の中間育成を行い、3月初旬から4月中旬まで管内の二次飼育施設へ稚魚の供給を行い、健苗育成を図り適期放流に努めました。

なお、各ふ化場において原虫症などの発病予防に備え、北海道区水産研究所尻別さけます事業所並びに千歳さけます事業所の指導とさけます・内水面水産試験場並びに道南支場の助言の下に塩水浴作業を繰返し、健苗育成に努めました。

さくらますについては、さけます・内水面水産試験場の指導協力のもとに、後志管内の関係漁協に委託し実施致しました。

また、千歳、尻別で確保された種卵は、北海道区水産研究所千歳さけます事業所並びに尻別

さけます事業所に収容され事業が遂行されました。

魚種	収容卵数 (千粒)			稚魚生産数 (千尾)			稚魚放流数 (千尾)		
	計画	実績	達成率(%)	計画	実績	達成率(%)	計画	実績	達成率(%)
さ け	147,900	151,742	102.6%	132,900	138,042	103.9%	132,900	137,975	103.8%

## 2. 増殖施設整備事業

資源増大対策の一環として健苗育成施設等について、老朽化対策など緊急補修が必要な施設及び設備について、道補助事業及び(公社)北海道増協の支援を受け整備を行いました。

また、ふ化施設及び関連設備など、地元単独の緊急整備について、費用負担を行いました。

直轄事業

(単位：円)

施設名	整備実施内容	事業費	事業費内訳			
			道補助金	北海道増協	地元漁協	本協会
京極ふ化場	ふ化飼育揚水ポンプ (4台更新)	8,532,000	0	4,266,000	0	4,266,000
	ポンプ脱着台及び配管 (4台更新)					
古平ふ化場	養魚池屋根修繕 (部分補修)	3,240,000	0	1,620,000	800,000	820,000
相沼内ふ化場	養魚池ネットリング (追加)	464,724	116,000	116,000	0	232,724
上ノ国ふ化場	養魚池ネットリング (追加)	1,166,400	291,000	291,000	0	584,400
瀬棚ふ化場	稚魚移送装置 (フィッシュポンプ 新規)	2,128,500	532,000	532,000	0	1,064,500
神恵内ふ化場	揚水調査井戸抗工事	1,950,000	0	0	0	1,950,000
設計監理業務料・飼育用測定機器		1,167,940	0	0	0	1,167,940
合 計		18,649,564	939,000	6,825,000	800,000	10,085,564

助成事業

(単位：円)

施設名	整備実施内容	事業費	事業費内訳			
			道補助金	北海道増協	地元漁協	本協会
余市ふ化場	ふ化用水井戸改修	1,458,000	0	0	728,000	730,000
相沼内ふ化場	飼育池補修 (2面池底・壁ほか)	5,450,000	0	0	2,720,000	2,730,000
合 計		6,908,000	0	0	3,448,000	3,460,000

## 3. 河川環境保全対策事業

北海道漁業環境保全対策本部等と連携して、管内における増殖河川の改修工事等に係る汚濁水防止対策について、事前協議や巡回などを通じて自然環境保全の取組に積極的に参加し、さけ・ます稚魚生存環境を高めることに努めました。

## 4. 試験調査事業

回帰率向上を目的として、親魚成熟度、期別の稚魚放流時の健苗度合、ヒレ切除標識調査などについて、北水研さけます事業所並びにさけます内水面水産試験場と連携し実施致しました。

また、各増殖施設の飼育管理環境等についても調査を行いました。

## 5. 密漁防止対策事業

管内の増殖河川を対象に不法漁獲の未然防止のため、防犯カメラの設置、警備会社に委託しパトロールや啓発活動を行うなど未然防止に努めました。

## 6. 教育研修活動事業

北海道区水産研究所千歳さけます事業所、さけます・内水面水産試験場、(公社)北海道増協など、関係機関が主催する技術研修会に参加し、最新の増殖技術に関する情報共有を図ると共に、技術の向上・改善について関係機関の指導助言を頂いて研修会を開催し、技術の高度化や知識向上に努めました。

## 7. さけ・ます放流体制緊急転換事業

地域に適した効果的な放流手法への移行を図るため、(公社)北海道増協が窓口となり国の支援事業として桧山地区の相沼内川と後志地区の尻別川を選定し、北海道区水産研究所八雲さけます事業所並びに尻別さけます事業所の協力のもとに耳石温度標識を施し、健苗育成と適期放流に努めました。

## 8. さけ・ます等栽培対象資源対策事業

### (ふ化放流抜本対策事業)

稚魚放流後の河川環境や沿岸帯での減耗回避の技術開発、あるいは健康性の高い種苗育成の手法開発など、北海道区水産研究所が主体となって実施された本事業は、京極ふ化場で耳石温度標識を施し、対象河川の余市ふ化場においてふ化飼育放流を実施致しました。

## 9. その他の事業

さけ・ます増殖事業を通じて、自然環境の重要性や社会教育の一環として、さけ科学館・さけのふるさと水族館などへ自然科学教育学習並びに河川環境調査研究のための親魚提供を行うと共に、各地に点在する自然を守る会などへも(公社)北海道増協、さけます・内水面水産試験場を通じて種卵の提供を行いました。

# 第 3 財 務 諸 表

## 貸 借 対 照 表

令和 2 年 3 月 31 日 現在

(単位:円)

科 目	当年度	前年度	増減
<b>I. 資産の部</b>			
<b>1. 流動資産</b>			
現金・預金	86,082,211	86,355,290	△ 273,079
普通預金	86,082,211	86,355,290	△ 273,079
未 収 金	9,777,777	15,200,000	0
仮 払 金	0	0	0
立 替 金	19,396	8,403	10,993
<b>流動資産 合計</b>	<b>95,879,384</b>	<b>101,563,693</b>	<b>△ 5,684,309</b>
<b>2. 固定資産</b>			
<b>(1)特定資産</b>			
退職給付引当資産	26,176,140	24,336,170	1,839,970
減価償却引当資産	0	0	0
施設整備積立資産	48,000,000	48,000,000	0
経営安定化積立資産	61,569,303	61,569,303	0
構築物	13,188,727	15,798,712	△ 2,609,985
機械装置	41,365,607	44,887,500	△ 3,521,893
建物	11,148,264	8,891,280	2,256,984
工具器具備品	2,751,356	1,698,716	1,052,640
<b>特定資産 合計</b>	<b>204,199,397</b>	<b>205,181,681</b>	<b>△ 982,284</b>
<b>(2)その他固定資産</b>			
土地	1,480,000	1,480,000	0
建 物	14,098,296	16,440,140	△ 2,341,844
構築物	615,435	789,864	△ 174,429
機械装置	2,556,005	3,025,931	△ 469,926
工具器具備品	613,802	851,403	△ 237,601
外部資産	0	0	0
<b>その他固定資産 合計</b>	<b>19,363,538</b>	<b>22,587,338</b>	<b>△ 3,223,800</b>
<b>固定資産 合計</b>	<b>223,562,935</b>	<b>227,769,019</b>	<b>△ 4,206,084</b>
<b>資 産 合 計</b>	<b>319,442,319</b>	<b>329,332,712</b>	<b>△ 9,890,393</b>
<b>II. 負債の部</b>			
<b>1. 流動負債</b>			
法定福利仮受金	1,126,316	1,038,650	87,666
未 払 金	92,580,130	94,475,771	△ 1,895,641
仮 受 金	0	0	0
預 り 金	0	0	0
短期借入金	0	0	0
<b>流動負債 合計</b>	<b>93,706,446</b>	<b>95,514,421</b>	<b>△ 1,807,975</b>
<b>2. 固定負債</b>			
長期借入金	0	0	0
退職給付引当金	26,176,140	24,336,170	1,839,970
<b>固定負債 合計</b>	<b>26,176,140</b>	<b>24,336,170</b>	<b>1,839,970</b>
<b>負 債 合 計</b>	<b>119,882,586</b>	<b>119,850,591</b>	<b>31,995</b>
<b>III. 正味財産の部</b>			
<b>1. 指定正味財産</b>			
地方公共団体補助金	34,263,932	35,690,897	△ 1,426,965
<b>指定正味財産 合計</b>	<b>34,263,932</b>	<b>35,690,897</b>	<b>△ 1,426,965</b>
(うち特定資産への充当額)	(34,263,932)	(35,690,897)	(1,304,959)
<b>2. 一般正味財産</b>	165,295,801	173,791,224	△ 8,495,423
(うち特定資産への充当額)	(169,935,465)	(169,490,784)	(△4,381,456)
<b>正 味 財 産 合 計</b>	<b>199,559,733</b>	<b>209,482,121</b>	<b>△ 9,922,388</b>
<b>負債及び正味財産 合計</b>	<b>319,442,319</b>	<b>329,332,712</b>	<b>△ 9,890,393</b>

# 正味財産増減計算書

平成31年4月1日から令和2年3月31日まで

(単位:円)

科 目	当年度	前年度	増 減
<b>I 一般正味財産増減の部</b>			
<b>1. 経常増減の部</b>			
<b>(1) 経常収益</b>			
① 特定資産運用益	23,486	22,009	1,477
特定資産受取利息	23,486	22,009	1,477
② 受取会費	107,708,652	104,981,471	2,727,181
正会員受取会費	62,086,000	62,500,000	△ 414,000
漁獲高割受取会費	39,622,652	36,481,471	3,141,181
特別受取会費	6,000,000	6,000,000	0
③ 事業収益	118,833,164	76,986,643	41,846,521
親魚捕獲採卵事業収益	91,447,302	43,255,584	48,191,718
放流体制転換事業収益	16,008,085	22,531,059	△ 6,522,974
種苗評価調査受託事業収益	1,600,000	1,600,000	0
栽培対象資源対策事業収益	9,777,777	9,600,000	177,777
④ 受取補助金等	117,312,632	150,053,316	△ 32,740,684
受取地方公共団体補助金	5,600,000	5,600,000	0
受取補助金等振替額	9,190,965	7,453,316	1,737,649
受取道増協支援事業費	102,521,667	137,000,000	△ 34,478,333
⑤ 受取負担金	16,562,750	15,777,891	784,859
サクラマス受取負担金	11,862,891	11,943,895	△ 81,004
サクラマス受取協力金	2,430,000	2,150,000	280,000
刺網調査漁獲受取協力金	1,009,859	1,223,996	△ 214,137
受取特別負担金(施設)	800,000	0	800,000
漁協別受取負担金	460,000	460,000	0
⑥ 雑収益	408,926	564,481	△ 155,555
受取利息	811	687	124
雑収益	408,115	563,794	△ 155,679
<b>経常収益計</b>	<b>360,849,610</b>	<b>348,385,811</b>	<b>12,463,799</b>
<b>(2) 経常費用</b>			
① 事業費	296,170,359	297,738,169	△ 1,567,810
役員報酬	4,320,000	4,320,000	0
給料手当	39,394,778	39,502,260	△ 107,482
臨時雇賃金	20,044,300	19,194,400	849,900
退職給付費用	1,655,973	1,899,574	△ 243,601
法定福利費	9,023,558	8,806,340	217,218
福利厚生費	573,823	487,608	86,215
会議費	451,663	402,724	48,939
旅費交通費	3,717,660	3,719,000	△ 1,340
通信運搬費	1,391,651	1,186,943	204,708
減価償却費	21,577,676	18,452,181	3,125,495
施設補修費	9,412,154	9,495,447	△ 83,293
施設整備費	6,577,940	4,339,000	2,238,940
消耗資材費	17,888,538	17,652,860	235,678
借上費	5,629,173	5,402,108	227,065
燃油費	4,850,105	4,763,190	86,915
光熱水料費	13,272,526	13,893,953	△ 621,427
車輛費	8,098,938	7,628,866	470,072
保険料	1,229,130	1,264,420	△ 35,290
親魚販売諸費	311,877	355,546	△ 43,669
租税公課	5,911,980	8,717,680	△ 2,805,700
支払負担金	8,487,400	12,888,312	△ 4,400,912
委託費	111,323,542	112,092,179	△ 768,637
雑費	1,025,974	1,273,578	△ 247,604

科 目	当年度	前年度	増 減
②管理費	73,174,672	54,988,108	18,186,564
役員報酬	2,880,000	2,880,000	0
給料手当	4,377,192	4,389,140	△ 11,948
臨時雇賃金	2,666,095	2,064,000	602,095
退職給付費用	183,997	211,064	△ 27,067
法定福利費	1,468,945	1,433,580	35,365
福利厚生費	164,498	187,735	△ 23,237
会議費	576,600	514,770	61,830
旅費交通費	3,415,740	3,382,340	33,400
通信費	832,679	840,403	△ 7,724
減価償却費	0	141,139	△ 141,139
保険料	192,280	152,800	39,480
消耗品費	242,856	272,759	△ 29,903
印刷製本費	377,822	272,718	105,104
光熱水料費	509,932	551,201	△ 41,269
車輛費	346,824	253,210	93,614
広告宣伝費	118,296	72,576	45,720
租税公課	105,200	82,400	22,800
負担金	43,888,416	36,414,246	7,474,170
支払寄付金	10,000,000	0	10,000,000
支払利息	0	0	0
賃借料	256,608	256,608	0
雑 費	570,692	615,419	△ 44,727
経常費用合計	369,345,031	352,726,277	16,618,754
当期経常増減額	△ 8,495,421	△ 4,340,466	△ 4,154,955
2. 経常外増減の部			
(1) 経常外収益	0	0	0
① 固定資産受贈益	0	0	0
(2) 経常外費用	2	1	1
① 固定資産除却損	2	1	1
機械装置除却損	1	1	0
工具器具備品除却損	1	0	1
当期経常外増減額	△ 2	△ 1	△ 1
当期一般正味財産増減額	△ 8,495,423	△ 4,340,467	
一般正味財産期首残高	173,791,224	178,131,691	△ 4,340,467
一般正味財産期末残高	165,295,801	173,791,224	△ 8,495,423
II 指定正味財産増減の部			
(1) 増加の部			
受取補助金等			
地方公共団体施設整備補助金	7,764,000	11,944,000	△ 4,180,000
増加の部計	7,764,000	11,944,000	△ 4,180,000
(2) 減少の部			
一般正味財産への振替額	9,190,965	7,453,316	1,737,649
減少の部計	9,190,965	7,453,316	1,737,649
当期指定正味財産増減額	△ 1,426,965	4,490,684	
指定正味財産期首残高	35,690,897	31,200,213	4,490,684
指定正味財産期末残高	34,263,932	35,690,897	△ 1,426,965
III 正味財産期末残高	199,559,733	209,482,121	△ 9,922,388



## 財務諸表に対する注記

### 1. 重要な会計方針

(1) 固定資産の減価償却の方法

固定資産は、定額法による減価償却を実施している。

(2) 引当金の計算基準

退職給付引当金は、職員の期末退職給与の要支給額に相当する金額を計上している。

(3) 消費税等の会計処理

消費税等の会計処理は、税込方式によっている。

### 2. 会計方針の変更

なし

### 3. 基本財産及び特定資産の増減額及びその残高

特定資産の増減額及び残高は、次のとおりである。

(単位:円)

科目	前年度末残高	当期増加額	当期減少額	当期末残高
経営安定化積立資産	61,569,303	0	0	61,569,303
施設整備積立資産	48,000,000	0	0	48,000,000
退職給付引当資産	24,336,170	1,839,970	0	26,176,140
構築物	15,798,712	0	2,609,985	13,188,727
機械装置	44,887,500	10,660,500	14,182,393	41,365,607
建物	8,891,280	3,240,000	983,016	11,148,264
工具器具備品	1,698,716	1,631,124	578,484	2,751,356
合計	205,181,681	17,371,594	18,353,878	204,199,397

### 4. 基本財産及び特定資産の財源等の内訳

特定資産の財源等の内訳は、次のとおりである。

(単位:円)

科目	当期末残高	(うち指定正味財産からの充当額)	(うち一般正味財産からの充当額)	うち負債に対する額
経営安定化積立資産	61,569,303	—	(61,569,303)	—
施設整備積立資産	48,000,000	—	(48,000,000)	—
退職給付引当資産	26,176,140	—	(26,176,140)	(26,176,140)
構築物	13,188,727	(6,594,213)	(6,594,514)	—
機械装置	41,365,607	(20,721,636)	(20,643,971)	—
建物	11,148,264	(5,574,132)	(5,574,132)	—
工具器具備品	2,751,356	(1,373,951)	(1,377,405)	—
合計	204,199,397	(34,263,932)	(169,935,465)	(26,176,140)

### 5. 担保に供している資産

担保に供している資産はない。

### 6. 固定資産の取得額、減価償却累計額及び当期末残高

固定資産の取得額、減価償却累計額及び当期末残高は、次のとおりである。

(単位:円)

科目	取得価額	減価償却累計額	当期末残額
土地	1,480,000	0	1,480,000
建物	70,192,953	44,946,393	25,246,560
構築物	54,210,537	40,406,375	13,804,162
機械装置	98,078,100	54,156,488	43,921,612
工具器具備品	8,560,028	5,194,870	3,365,158
合計	232,521,618	144,704,126	87,817,492



## 7. 補助金等の内訳並びに交付者、当期の増減額及び残高

補助金等の内訳並びに交付者、当期の増減額及び残高は、次のとおりである。

(単位:円)

補助金等の名称	交付者	前期末残高	当期増加額	当期減少額	当期末残高	貸借対照表上の記載区分
さけ・ます増殖施設整備等支援事業	(公社)北海道増協	0	7,764,000	7,764,000	0	指定正味財産
さくらます資源増殖効率化対策事業	北海道	0	5,600,000	5,600,000	0	
合 計		0	13,364,000	13,364,000	0	

## 8. 指定正味財産から一般正味財産への振替額の内訳

指定正味財産から一般正味財産への振替額は次のとおりである。

(単位:円)

内 容	金 額
経常収益への振替額 減価償却費計上による振替額	9,190,965
経常外収益への振替額 目的達成による指定解除額	0
合 計	9,190,965

## 附属明細書

### 1. 基本財産及び特定資産の明細

### 2. 引当金の明細

註 上記の1及び2については、財務諸表に対する注記に記載しているため省略した。

# 財 産 目 録

令和 2 年 3 月 31 日現在

(単位:円)

貸借対照表科目	場所・物量等	金 額	
<b>I 資産の部</b>			
<b>1. 流動資産</b>			
現金・預金			
現金手許有高		0	
普通預金	北洋銀行千歳中央支店	47,949,308	
普通預金	北海道信漁連本店	31,588,935	
普通預金	島牧漁業協同組合	6,543,968	
立替金		19,396	
仮払金		0	
未収金	ふ化放流抜本対策事業(ほか)	9,777,777	
<b>流動資産合計</b>			<b>95,879,384</b>
<b>2. 固定資産</b>			
<b>(1) 特定資産</b>			
経営安定化積立資産(サクラマス)	普通預金 島牧漁業協同組合	11,569,303	
経営安定化積立資産	定期預金 北海道信漁連本店	50,000,000	
施設整備積立資産	定期預金 島牧漁業協同組合	48,000,000	
退職給付引当資産	定期預金 北海道信漁連本店	14,525,249	
	定期預金 島牧漁業協同組合	11,650,891	
構築物	(貝取潤飼育池)	5,360,469	
	(厚田川飼育池)	7,828,258	
機械装置	(古平ふ化場 自動掃除機)	1	
	(岩内ふ化場 自動掃除機)	1	
	(上ノ国ふ化場 自動掃除機)	3,240,000	
	(上ノ国ふ化場 フィッシュポンプ)	666,000	
	(京極ふ化場 フィッシュポンプ)	991,980	
	(真狩ふ化場 自動掃除機)	8,200,800	
	(千歳捕獲場 遡上防止ゲート操作盤)	3,528,000	
	(京極ふ化場 揚水ポンプ)	3,276,000	
	(真狩ふ化場 自動掃除機)	9,979,200	
	(真狩ふ化場 自動検卵機)	2,138,400	
	(京極ふ化場 揚水ポンプ)	7,252,200	
	(瀬棚ふ化場 フィッシュポンプ)	2,093,025	
建 物	(余市捕獲場 採卵舎)	8,124,264	
	(古平ふ化場 屋根修繕)	3,024,000	
工具器具備品	(南檜山ふ化場 ネットリング)	705,672	
	(相沼内ふ化場 ネットリング)	348,543	
	(上ノ国ふ化場 ネットリング)	283,500	
	(相沼内ふ化場 ネットリング)	402,761	
	(上ノ国ふ化場 ネットリング)	1,010,880	
<b>特定資産合計</b>			<b>204,199,397</b>
<b>(2) その他固定資産</b>			
土 地	(真狩ふ化場 宅地 その1)	349,620	
	(真狩ふ化場 宅地 その2)	1,130,380	
	小 計	1,480,000	
建 物	(利別捕獲場 宿舍兼事務所)	11,176,468	
	(岩内ふ化場 採卵室)	1,391,355	
	(真狩ふ化場 飼育池棟)	270,785	
	(真狩ふ化場 便所)	3,862	
	(真狩ふ化場 倉庫・車庫)	19,894	
	(真狩ふ化場 養魚池棟)	595,648	
	(真狩ふ化場 ふ化場・事務所)	488,009	

貸借対照表科目	場所・物量等	金 額		
	(京極ふ化場 ふ化場・住宅)	1		
	(千歳捕獲場 倉庫)	1		
	(千歳捕獲場 事務所・宿舍)	1		
	(千歳捕獲場 蓄養池管理舎)	152,272		
	小 計	14,098,296		
構 築 物	(南檜山ふ化場 取水・導水施設)	1		
	(島牧ふ化場 取水放水施設)	1		
	(真狩ふ化場 構築物)	1		
	(貝取潤飼育池 設計監理料)	222,032		
	(厚田川飼育池 設計監理料)	393,400		
	小 計	615,435		
機械装置	(京極ふ化場 動力電気設備)	1		
	(余市ふ化場 自動掃除機)	1		
	(尻別捕獲場 ホイスト・魚処理鉄骨支柱)	1		
	(千歳捕獲場 ベルトコンベアー)	1		
	(真狩ふ化場 自動検卵機)	1		
	(京極ふ化場 稚魚輸送タンク )	1,062,000		
	(京極ふ化場 稚魚輸送タンク)	1,494,000		
	小 計	2,556,005		
工具器具備品	(京極ふ化場 除雪機)	1		
	(真狩ふ化場 稚魚移送ポンプ)	1		
	(真狩ふ化場 除雪機)	613,800		
	小 計	613,802		
その他固定資産合計		19,363,538		
固定資産合計			223,562,935	
資産合計				319,442,319
II 負債の部				
1. 流動負債				
法定福利仮受金		1,126,316		
未払金	(捕獲採卵・ふ化事業委託費ほか)	92,580,130		
仮受金		0		
短期借入金		0		
流動負債合計			93,706,446	
2. 固定負債				
長期借入金		0		
退職給付引当金		26,176,140		
固定負債合計			26,176,140	
負債合計				119,882,586
正味財産				199,559,733

## 収 支 計 算 書

平成 31年 4月 1日から令和 2年 3月31日まで

(単位:円)

科 目	予算額	決算額	差異	備 考
<b>I 事業活動収支の部</b>				
<b>1. 事業活動収入</b>				
①特定資産運用収入	0	23,486	△ 23,486	
特定資産利息収入	0	23,486	△ 23,486	
②会費収入	111,500,000	107,708,652	3,791,348	
正会員受取会費収入	62,500,000	62,086,000	414,000	
漁獲高割受取会費収入	43,000,000	39,622,652	3,377,348	
特別受取会費収入	6,000,000	6,000,000	0	
③事業収入	61,700,000	118,833,164	△ 57,133,164	
親魚捕獲採卵事業収入	37,000,000	91,447,302	△ 54,447,302	
放流体制緊急転換事業収入	14,000,000	16,008,085	△ 2,008,085	
種苗評価調査受託事業収入	1,100,000	1,600,000	△ 500,000	
栽培対象資源対策事業収入	9,600,000	9,777,777	△ 177,777	
④補助金等収入	145,200,000	115,885,667	29,314,333	
地方公共団体補助金収入	5,000,000	5,600,000	△ 600,000	
道増協助成金収入	140,200,000	110,285,667	29,914,333	
増殖事業支援事業費収入	137,000,000	102,521,667	34,478,333	
施設整備等支援事業費収入	3,200,000	7,764,000	△ 4,564,000	
⑤負担金収入	14,860,000	16,562,750	△ 1,702,750	
サクラマス負担金収入	11,200,000	11,862,891	△ 662,891	
サクラマス協力金収入	1,800,000	2,430,000	△ 630,000	
特別負担金収入	0	800,000	△ 800,000	
刺し網調査漁獲負担金収入	1,400,000	1,009,859	390,141	
漁協別負担金収入	460,000	460,000	0	
⑥雑収入	300,000	408,926	△ 108,926	
受取利息収入	50,000	811	49,189	
雑収入	250,000	408,115	△ 158,115	
<b>事業活動収入計 (a)</b>	<b>333,560,000</b>	<b>359,422,645</b>	<b>△ 25,862,645</b>	
<b>2. 事業活動支出</b>				
①事業費支出	269,831,000	272,936,710	△ 3,105,710	
役員報酬支出	4,320,000	4,320,000	0	
給料手当支出	39,441,000	39,394,778	46,222	
臨時雇賃金支出	20,096,000	20,044,300	51,700	
退職給付支出	0	0	0	
法定福利費支出	9,063,000	9,023,558	39,442	
福利厚生費支出	600,000	573,823	26,177	
会議費支出	450,000	451,663	△ 1,663	
旅費交通費支出	3,732,000	3,717,660	14,340	
通信運搬費支出	1,358,000	1,391,651	△ 33,651	
施設補修費支出	8,606,000	9,412,154	△ 806,154	
施設整備費支出	7,130,000	6,577,940	552,060	
消耗資材費支出	16,979,000	17,888,538	△ 909,538	
借上費支出	5,054,000	5,629,173	△ 575,173	
燃料費支出	4,861,000	4,850,105	10,895	
光熱水料費支出	11,314,000	13,272,526	△ 1,958,526	
車輛費支出	7,245,000	8,098,938	△ 853,938	
保険料支出	1,161,000	1,229,130	△ 68,130	
親魚等販売諸費支出	100,000	311,877	△ 211,877	
租税公課支出	7,296,000	5,911,980	1,384,020	

科 目	予算額	決算額	差異	備 考
支払負担金支出	8,000,000	8,487,400	△ 487,400	
委託費支出	112,000,000	111,323,542	676,458	
雑支出	1,025,000	1,025,974	△ 974	
<b>②管理費支出</b>	<b>51,490,000</b>	<b>72,990,675</b>	<b>△ 21,500,675</b>	
役員報酬支出	2,880,000	2,880,000	0	
給料手当支出	4,383,000	4,377,192	5,808	
臨時雇賃金支出	2,670,000	2,666,095	3,905	
退職給付支出	0	0	0	
法定福利費支出	1,476,000	1,468,945	7,055	
福利厚生費支出	200,000	164,498	35,502	
会議費支出	580,000	576,600	3,400	
旅費交通費支出	3,380,000	3,415,740	△ 35,740	
通信運搬費支出	701,000	832,679	△ 131,679	
保険料支出	100,000	192,280	△ 92,280	
消耗品費支出	300,000	242,856	57,144	
印刷製本費支出	400,000	377,822	22,178	
光熱水料費支出	510,000	509,932	68	
車輛費支出	320,000	346,824	△ 26,824	
広告宣伝費支出	80,000	118,296	△ 38,296	
租税公課支出	130,000	105,200	24,800	
負担金支出	32,410,000	43,888,416	△ 11,478,416	
支払寄付金支出	0	10,000,000	△ 10,000,000	
支払利息支出	60,000	0	60,000	
賃借料支出	300,000	256,608	43,392	
雑支出	610,000	570,692	39,308	
<b>事業活動支出計 (b)</b>	<b>321,321,000</b>	<b>345,927,385</b>	<b>△ 24,606,385</b>	
<b>事業活動収支差額 (a)-(b)</b>	<b>12,239,000</b>	<b>13,495,260</b>	<b>△ 1,256,260</b>	
<b>II 投資活動収支の部</b>				
<b>1. 投資活動収入</b>				
①特定資産取崩収入	0	0	0	
経営安定化積立特定資産取崩収入	0	0		
施設整備積立資産取崩収入	0	0	0	
退職給付引当資産取崩収入	0	0	0	
<b>投資活動収入計 (c)</b>	<b>0</b>	<b>0</b>	<b>0</b>	
<b>2. 投資活動支出</b>				
①特定資産取得支出	11,240,000	17,371,594	△ 6,131,594	
施設整備積立資産取得支出	0	0	0	
経営安定化積立資産取得支出	3,000,000	0	3,000,000	
退職給付引当資産取得支出	1,840,000	1,839,970	30	
機械装置取得支出	5,000,000	10,660,500	△ 5,660,500	
工具器具備品取得支出	1,400,000	1,631,124	△ 231,124	
建物取得支出	0	3,240,000	△ 3,240,000	
②固定資産取得支出	0	0	0	
建物建設支出	0	0	0	
構築物建設支出	0	0	0	
機械装置購入支出	0	0	0	
工具器具備品購入支出	0	0	0	
増殖施設購入支出	0	0	0	
<b>投資活動支出計 (d)</b>	<b>11,240,000</b>	<b>17,371,594</b>	<b>△ 6,131,594</b>	
<b>投資活動収支差額 (c)-(d)</b>	<b>△ 11,240,000</b>	<b>△ 17,371,594</b>	<b>6,131,594</b>	
<b>III 財務活動収支の部</b>				
<b>1. 財務活動収入</b>				
短期借入金収入	10,000,000	0	10,000,000	
長期借入金収入	0	0	0	
<b>財務活動収入計 (e)</b>	<b>10,000,000</b>	<b>0</b>	<b>10,000,000</b>	

科 目	予算額	決算額	差異	備 考
<b>2. 財務活動支出</b>				
短期借入金返済支出	10,000,000	0	10,000,000	
長期借入金返済支出	0	0	0	
財務活動支出計 (f)	10,000,000	0	10,000,000	
財務活動収支差額 (e)-(f)	0	0		
<b>IV 予備費支出</b>	0	0	0	
当期収支差額 (A)	999,000	△ 3,876,334	4,875,334	
前期繰越収支差額 (B)	6,049,272	6,049,272	0	
次期繰越収支差額 (A)+(B)	7,048,272	2,172,938	4,875,334	

## 収支計算書に対する注記

### 1. 資金の範囲

資金の範囲には、現金預金・未収金・未払金・短期借入金・仮受金及び預り金を含めている。  
 なお、前期末及び当期末残高は、下記2に記載するとおりである。

### 2. 次期繰越収支差額に含まれる資産及び負債の内訳

(単位:円)

科 目	前期末残高	当期末残高
現金・預金	86,355,290	86,082,211
未 収 金	15,200,000	9,777,777
仮 払 金	0	0
立 替 金	8,403	19,396
合 計	101,563,693	95,879,384
前 受 金	0	0
未 払 金	94,475,771	92,580,130
仮 受 金	0	0
法定福利仮受金	1,038,650	1,126,316
合 計	95,514,421	93,706,446
次期繰越差額	6,049,272	2,172,938

収支計算書内訳書

(平成31年4月1日から令和2年3月31日まで)

(単位:円)

科 目	実施事業等会計					法人会計	合 計
	親魚捕獲 採卵事業	ふ化、飼育及び 放流事業	資源保護に 関する事業	共 通	小 計		
<b>I 事業活動収支の部</b>							
1. 事業活動収入							
①特定資産運用収入	0	23,486	0	0	23,486	0	23,486
特定資産利息収入	0	23,486	0	0	23,486	0	23,486
②会費収入	0	0	0	0	0	107,708,652	107,708,652
正会員会費収入	0	0	0	0	0	62,086,000	62,086,000
漁獲高割合会費収入	0	0	0	0	0	39,622,652	39,622,652
特別会費収入	0	0	0	0	0	6,000,000	6,000,000
③事業収入	91,447,302	27,385,862	0	0	118,833,164	0	118,833,164
親魚捕獲採卵事業収入	91,447,302				91,447,302		91,447,302
放流体制緊急転換事業収入		16,008,085			16,008,085		16,008,085
栽培対象資源対策事業収入		9,777,777			9,777,777		9,777,777
種苗評価調査受託事業収入		1,600,000			1,600,000		1,600,000
④補助金等収入	5,600,000	7,764,000	0	102,521,667	115,885,667	0	115,885,667
地方公共団体補助金収入	5,600,000				5,600,000		5,600,000
道増協助成金収入	0	7,764,000	0	102,521,667	110,285,667		110,285,667
増殖事業支援事業費収入				102,521,667	102,521,667		102,521,667
施設整備等支援事業費収入		7,764,000			7,764,000		7,764,000
⑤負担金収入	0	16,562,750	0	0	16,562,750	0	16,562,750
サクラマス負担金収入		11,862,891			11,862,891		11,862,891
サクラマス協力金収入		2,430,000			2,430,000		2,430,000
特別負担金収入		800,000			800,000		800,000
刺し網調査漁獲負担金収入		1,009,859			1,009,859		1,009,859
漁協別負担金収入		460,000			460,000		460,000
⑥雑収入	6,480	353,846			360,326	48,600	408,926
受取利息収入					0	811	811
雑収入	6,480	353,846			360,326	47,789	408,115
<b>事業活動収入計 (a)</b>	<b>97,053,782</b>	<b>52,089,944</b>	<b>0</b>	<b>102,521,667</b>	<b>251,665,393</b>	<b>107,757,252</b>	<b>359,422,645</b>
2. 事業活動支出							
①事業費支出	96,195,323	170,084,839	6,656,548	0	272,936,710	0	272,936,710
役員報酬支出	1,440,000	1,440,000	1,440,000	0	4,320,000	0	4,320,000
給料手当支出	17,508,817	17,508,788	4,377,173	0	39,394,778	0	39,394,778
臨時雇賃金支出	12,035,900	8,008,400	0	0	20,044,300	0	20,044,300
法定福利費支出	4,511,820	3,672,363	839,375	0	9,023,558	0	9,023,558
福利厚生費支出	297,026	276,797	0	0	573,823	0	573,823
会議費支出	244,643	207,020	0	0	451,663	0	451,663
旅費交通費支出	2,072,500	1,645,160	0	0	3,717,660	0	3,717,660
通信運搬費支出	508,194	883,457	0	0	1,391,651	0	1,391,651
施設補修費支出	3,925,667	5,486,487	0	0	9,412,154	0	9,412,154
施設整備費支出	0	6,577,940	0	0	6,577,940	0	6,577,940
消耗資材費支出	3,302,843	14,585,695	0	0	17,888,538	0	17,888,538
借上費支出	3,509,616	2,119,557	0	0	5,629,173	0	5,629,173
燃油費支出	3,019,680	1,830,425	0	0	4,850,105	0	4,850,105
光熱水料費支出	2,547,117	10,725,409	0	0	13,272,526	0	13,272,526
車輛費支出	3,450,839	4,648,099	0	0	8,098,938	0	8,098,938
保険料支出	308,290	920,840	0	0	1,229,130	0	1,229,130
親魚等販売諸費支出	311,877	0	0	0	311,877	0	311,877
租税公課支出	1,019,550	4,892,430	0	0	5,911,980	0	5,911,980
支払負担金支出	0	8,487,400	0	0	8,487,400	0	8,487,400
委託費支出	35,329,932	75,993,610	0	0	111,323,542	0	111,323,542
雑支出	851,012	174,962	0	0	1,025,974	0	1,025,974
②管理費支出	0	0	0	0	0	72,990,675	72,990,675
役員報酬支出					0	2,880,000	2,880,000
給料手当支出					0	4,377,192	4,377,192
臨時雇賃金支出					0	2,666,095	2,666,095
退職給付支出					0	0	0
法定福利費支出					0	1,468,945	1,468,945
福利厚生費支出					0	164,498	164,498
会議費支出					0	576,600	576,600
旅費交通費支出					0	3,415,740	3,415,740
通信運搬費支出					0	832,679	832,679
消耗品費支出					0	242,856	242,856
印刷製本費支出					0	377,822	377,822
車輛費支出					0	346,824	346,824
光熱水料費支出					0	509,932	509,932
賃借料支出					0	256,608	256,608
広告宣伝費支出					0	118,296	118,296
保険料支出					0	192,280	192,280
租税公課支出					0	105,200	105,200
負担金支出					0	43,888,416	43,888,416
支払寄付金支出					0	10,000,000	10,000,000
支払利息支出					0	0	0
雑支出					0	570,692	570,692
<b>事業活動支出計 (b)</b>	<b>96,195,323</b>	<b>170,084,839</b>	<b>6,656,548</b>	<b>0</b>	<b>272,936,710</b>	<b>72,990,675</b>	<b>345,927,385</b>
<b>事業活動収支差額 (a)-(b)</b>	<b>858,459</b>	<b>△ 117,994,895</b>	<b>△ 6,656,548</b>	<b>102,521,667</b>	<b>△ 21,271,317</b>	<b>34,766,577</b>	<b>13,495,260</b>
<b>II 投資活動収支の部</b>							
1. 投資活動収入							
①特定資産取崩収入	0	0	0	0	0	0	0
<b>投資活動収入計 (c)</b>	<b>0</b>	<b>0</b>	<b>0</b>	<b>0</b>	<b>0</b>	<b>0</b>	<b>0</b>
2. 投資活動支出							
①特定資産取得支出	735,988	16,267,612	183,997	0	17,187,597	183,997	17,371,594
退職給付引当資産取得支出	735,988	735,988	183,997		1,655,973	183,997	1,839,970
サクラマス事業資産取得支出		0			0	0	0
機械装置取得支出		10,660,500			10,660,500	0	10,660,500
建物取得支出		3,240,000			3,240,000	0	3,240,000
工具器具備品取得支出		1,631,124			1,631,124	0	1,631,124
②固定資産取得支出	0	0	0	0	0	0	0
<b>投資活動支出計 (d)</b>	<b>735,988</b>	<b>16,267,612</b>	<b>183,997</b>	<b>0</b>	<b>17,187,597</b>	<b>183,997</b>	<b>17,371,594</b>
<b>投資活動収支差額 (c)-(d)</b>	<b>△ 735,988</b>	<b>△ 16,267,612</b>	<b>△ 183,997</b>	<b>0</b>	<b>△ 17,187,597</b>	<b>△ 183,997</b>	<b>△ 17,371,594</b>
<b>III 財務活動収支の部</b>							
1. 財務活動収入							
<b>財務活動収入計 (e)</b>	<b>0</b>	<b>0</b>	<b>0</b>	<b>0</b>	<b>0</b>	<b>0</b>	<b>0</b>
2. 財務活動支出							
<b>財務活動支出計 (f)</b>	<b>0</b>	<b>0</b>	<b>0</b>	<b>0</b>	<b>0</b>	<b>0</b>	<b>0</b>
<b>財務活動収支差額 (e)-(f)</b>	<b>0</b>	<b>0</b>	<b>0</b>	<b>0</b>	<b>0</b>	<b>0</b>	<b>0</b>
<b>IV 予備費支出</b>							
<b>当期収支差額 (A)</b>	<b>122,471</b>	<b>△ 134,262,507</b>	<b>△ 6,840,545</b>	<b>102,521,667</b>	<b>△ 38,458,914</b>	<b>34,582,580</b>	<b>△ 3,876,334</b>
<b>前期繰越収支差額 (B)</b>	<b>△ 301,142,640</b>	<b>△ 947,588,411</b>	<b>△ 65,841,496</b>	<b>959,000,000</b>	<b>△ 355,572,547</b>	<b>361,621,819</b>	<b>6,049,272</b>
<b>次期繰越収支差額 (A)+(B)</b>	<b>△ 301,020,169</b>	<b>△ 1,081,850,918</b>	<b>△ 72,682,041</b>	<b>1,061,521,667</b>	<b>△ 394,031,461</b>	<b>396,204,399</b>	<b>2,172,938</b>

# 監 査 報 告 書

令和 2 年 4 月 8 日

代表監事 篠 谷 誠 印

監 事 上 山 稔 彦 印

私たち監事2名は令和2年4月7日に令和元年度における組織運営並びに決算に関する監査を行い、次のとおり報告します。

## 1 監査方法の概要

- (1) 会計（財務）に関する監査については、書帳簿並びに関係書類の閲覧など必要と思われる監査手続きを用いて、財務諸表並びに収支計算書の正確性を検討しました。
- (2) 業務の執行状況に関する監査については、理事会に出席し、理事から業務の報告を聴取し、関係書類の閲覧など必要と思われる監査手続きを用いて業務執行の妥当性を検討しました。

## 2. 監査意見

- (1) 貸借対照表、正味財産増減計算書、財産目録及び収支計算書は、会計帳簿の記載金額と一致し、法人の財政状態、正味財産増減の状況並びに収支の状況は適正であることを認めます。
- (2) 事業報告書の内容は、真実であると認めます。
- (3) 理事の業務執行に関する不正な行為又は法令若しくは定款に違反する重大な事実はないと認めます。

以上



## 令和元年度 さけ・さくらます親魚捕獲採卵成績表

## (1) さけ

尾数・卵数 捕獲場		捕 獲 数			採 卵 数		
		計 画 (尾)	実 績 (尾)	達成率(%)	計画(千粒)	実績(千粒)	達成率(%)
捕獲採卵実施河川	千歳	76,400	258,945	338.9%	72,500	85,773	118.3%
	余市	9,800	25,101	256.1%	9,700	15,020	154.8%
	野束	11,800	5,048	42.8%	11,800	6,261	53.1%
	尻別	10,100	10,725	106.2%	10,300	9,354	90.8%
	利別	26,900	30,249	112.4%	27,500	27,272	99.2%
	相沼内	5,000	5,787	115.7%	5,000	3,663	73.3%
	厚沢部	5,100	350	6.9%	5,300	154	2.9%
	天の	5,700	4,745	83.2%	5,800	1,403	24.2%
	浜益	-	820	-	-	758	-
	厚田	-	585	-	-	0	-
	朱太	-	3,125	-	-	2,015	-
	千走	-	638	-	-	0	-
	小川	-	393	-	-	69	-
	突符	-	143	-	-	0	-
姫川	-	163	-	-	0	-	
合計		150,800	346,817	229.98%	147,900	151,742	102.60%

## (2) さくらます

尾数・卵数 捕獲場		捕 獲 数			採 卵 数		
		計 画 (尾)	実 績 (尾)	達成率(%)	計画(千粒)	実績(千粒)	達成率(%)
捕獲採卵河川	千歳	130	683	525.4%	130	131	100.8%
	余市	120	337	280.8%	170	0	0.0%
	野束	20	0	0.0%	30	0	0.0%
	尻別	1,560	1,502	96.3%	1,960	2,234	114.0%
	千走	450	1,930	428.9%	630	2,257	358.3%
	珊内	60	15	25.0%	80	0	0.0%
	相沼内	-	42	-	-	0	-
	厚沢部	-	11	-	-	0	-
	見市	200	274	137.0%	240	266	110.8%
合 計		2,540	4,794	188.74%	3,240	4,888	150.86%

## 別表 2

## 令和元年度 さけ・ますふ化放流成績表

令和2年5月10日 現在

ふ化場・飼育場	卵数・尾数			収容卵数 (千粒)			生産尾数 (千尾)			稚魚移動		放流水系 (漁港)	放流数 (千尾)	
	計画	実績	達成率(%)	計画	実績	達成率(%)	供給場	稚魚数	計画	実績				
中部地区	浜益							京極	3,349	浜益	3,000	3,348		
	厚田							真狩	2,010	厚田	2,000	2,010		
	千歳	34,000	34,600	101.8%	30,000	30,629	102.1%			千歳	30,000	30,629		
	余市	4,400	5,060	115.0%	4,000	4,387	109.7%	京極・真狩	2,483	余市	6,500	6,864		
	古平	3,400	3,400	100.0%	3,000	3,162	105.4%	京極	2,499	古平	5,500	4,172		
	古平漁港							古平	1,486	古平漁港		1,486		
	美国							京極	500	美国	1,500	500		
	美国漁港							京極	1,063	美国漁港		1,062		
	積丹							京極	2,071	積丹	2,000	2,071		
小計	41,800	43,060	103.0%	37,000	38,178	103.2%		15,461		50,500	52,142			
南部地区	神恵内							京極	2,332	古宇	2,300	2,332		
	盃							京極	400	盃	400	400		
	岩内	3,900	3,993	102.4%	3,500	3,671	104.9%	京極・真狩	2,017	野束	5,500	5,686		
	真狩	13,000	13,188	101.4%	11,800	11,910	100.9%	真狩	2,643	尻別	7,000	7,265		
	京極	37,000	39,807	107.6%	33,200	36,717	110.6%	京極	4,622					
	寿都	5,300	3,330	62.8%	4,500	3,074	68.3%	京極	1,001					
	貝殻沢							京極・真狩	3,212	朱太	6,500	7,269		
								寿都	2,060					
	新島牧	4,300	4,785	111.3%	4,000	4,524	113.1%	京極	1,101	泊	6,200	5,023		
								京極	1,101	軽白漁港		1,101		
	千走							京極	3,337	千走	3,000	3,921		
								新島牧	600					
	盃漁港							真狩	202	盃漁港	200	202		
	泊漁港 (後志)							真狩	402	泊漁港 (後志)	400	402		
	嗣内									嗣内	800	0		
	馬場									馬場	2,000	0		
	瀬棚	20,500	19,451	94.9%	18,000	17,588	97.7%	瀬棚	12,075	利別	12,000	12,075		
	良瑠石							瀬棚	900	良瑠石	1,000	896		
	宮野小川							京極	2,033	宮野小川	2,000	2,025		
	虻羅漁港							瀬棚	600	虻羅漁港	100	600		
	瀬棚漁港							瀬棚	2,100	瀬棚漁港	100	2,100		
	鵜泊漁港							瀬棚	1,913	鵜泊漁港	2,000	1,913		
	相沼内	3,500	2,354	67.3%	3,000	2,177	72.6%	上ノ国	2,752					
								京極	1,001	相沼内	8,000	6,549		
								乙部	620					
	貝取澗							京極	1,639	貝取澗	2,000	1,637		
	乙部		2,186			2,066		京極・上ノ国	1,799	突符		2,610		
	南檜山	6,100	6,000	98.4%	5,400	5,629	104.2%	上ノ国	3,014	厚沢部	8,500	8,643		
	上の国	13,500	13,588	100.7%	12,500	12,508	100.1%	京極・真狩	3,059	天の	7,900	8,028		
	石崎							真狩	1,002	石崎漁港	1,000	1,002		
熊石漁港							乙部	632	熊石漁港		632			
乙部漁港							京極	1,002	乙部漁港		1,002			
乙部姫川									乙部姫川	1,000	0			
泊漁港							真狩・上ノ国	1,019	泊漁港	500	1,019			
津花漁港									津花漁港	500	0			
五勝手漁港							京極	1,000	五勝手漁港	1,000	1,000			
小砂子漁港							真狩	501	小砂子漁港	500	501			
小計	106,100	108,682	102.4%	95,900	99,864	104.1%		63,691		82,400	85,833			
合計	147,900	151,742	102.6%	132,900	138,042	103.9%		79,152		132,900	137,975			

## 令和元年度秋さけ漁獲高割負担金報告書

漁協名	漁獲尾数 (尾)	漁獲キロ数 (kg)	漁獲金額 (税抜額) (円)	賦課率 3.9% (円)	備考
石狩湾	278,077	833,924.3	370,218,942	14,438,538	
小樽市	28,369	82,008.9	33,615,925	1,311,021	
余市郡	100,718	250,609.7	95,639,452	3,729,939	
東しゃこたん	50,686	155,183.2	59,891,419	2,335,765	
古宇郡	47,466	118,414.8	44,526,792	1,736,544	
岩内郡	97,687	280,017.8	106,202,219	4,141,886	
寿都町	98,527	241,768.0	99,360,340	3,875,053	
島牧	35,360	90,820.4	35,997,825	1,403,916	
ひやま	110,734	310,588.1	141,659,456	5,524,720	
合計	847,624	2,363,335.2	987,112,370	38,497,382	

## 令和元年度秋さけ資源来遊状況調査(刺し網)賦課金調書

組合別	漁獲尾数 (尾)	漁獲キロ数 (kg)	漁獲金額 (税抜額) (円)	道増協賦課率 3.9% (円)	日本海増協賦課率 3.5% (円)	合計額	備考
石狩湾	1,798	5,408.9	1,289,823	50,303	45,144	95,447	
小樽市	329	1,131.6	408,303	15,918	14,287	30,205	
余市郡	3,730	10,965.0	2,493,095	97,230	87,258	184,488	
東しゃこたん	12,928	47,463.0	14,213,315	554,319	497,466	1,051,785	
古宇郡	2,432	6,706.9	1,744,384	71,931	64,553	136,484	
岩内郡	269	888.6	248,935	9,709	8,713	18,422	
島牧	7,919	23,831.3	8,355,375	325,860	292,438	618,298	
合計	29,405	96,395.3	28,753,230	1,125,270	1,009,859	2,135,129	

## 令和元年度さくらます漁獲高割負担金報告書

漁協名	漁獲キロ数 (kg)	漁獲金額 (税抜額) (円)	賦課金 3.0% (円)	備考
小樽市	4,152.8	2,515,397	75,462	
余市郡	909.5	658,894	19,767	
東しゃこたん	8,735.7	4,609,801	138,295	
古宇郡	34,316.0	17,551,320	526,542	
岩内郡	16,896.3	8,998,695	269,961	
寿都町	18,185.4	13,110,265	393,310	
島牧	9,192.0	7,151,777	214,554	
合計	92,387.7	54,596,149	1,637,891	

## 令和元年度 さけ親魚等売却報告書

項目 捕獲場	売却代					控除額			差引額 (円)	
	さけ親魚			内蔵物		合計 (円)	消費税 (円)	販売諸費 (円)		計 (円)
	販売尾数 (尾)	重量 (kg)	金額(税込) (円)	重量 (kg)	金額(税込) (円)					
千歳	253,434	600,088.6	77,975,962	5,556.6	7,514,014	85,489,976	6,334,562	6,252	6,340,814	79,149,162
余市	21,631	43,262.0	140,169	1,334.0	864,432	1,004,601	74,415	0	74,415	930,186
野束	3,788	9,267.0	565,703	0.0	0	565,703	41,903	81,157	123,060	442,643
尻別	10,313	26,535.0	1,112,630	289.0	634,608	1,747,238	129,423	0	129,423	1,617,815
利別	29,919	62,829.9	1,457,215	751.5	649,296	2,106,511	156,038	179,122	335,160	1,771,351
厚沢部	0	0.0	0	0.0	0	0	0	0	0	0
天の	2,903	6,096.3	149,954	137.3	118,627	268,581	19,895	22,838	42,733	225,848
相沼内	3,877	8,141.7	187,537	89.3	77,155	264,692	19,607	22,508	42,115	222,577
合計	325,865	756,220.5	81,589,170	8,157.7	9,858,132	91,447,302	6,775,843	311,877	7,087,720	84,359,582

## 令和元年度漁協・漁業者会費・負担金報告書

漁協名	漁協別 会費 (千円)	漁業者会費		合 計 (千円)	漁協別 さくらます 負担金 (千円)	備 考
		年会費 (千円)	特別負担金 (千円)			
石狩湾	60	13,711	2,766	16,537	-	
小樽市	20	1,838	318	2,176	600	
余市郡	20	2,112	384	2,516	600	
東しゃこたん	60	1,750	276	2,086	1,200	
古宇郡	60	2,577	366	3,003	1,200	
岩内郡	20	3,741	540	4,301	600	
寿都町	20	3,195	432	3,647	600	
島牧	40	1,627	222	1,889	600	
ひやま	160	4,035	696	4,891	-	
合 計	460	34,586	6,000	41,046	5,400	

## 令和元年度市町村会費・負担金報告書

市町村名	年会費 (千円)	さくらます 負担金 (千円)	備 考
石狩市	9,529	-	
小樽市	1,481	500	
余市町	1,684	500	
古平町	1,277	500	
積丹町	574	500	
神恵内村	870	500	
泊村	1,258	500	
岩内町	2,165	500	
寿都町	1,832	500	
島牧村	1,184	500	
せたな町	2,443	-	
八雲町	685	-	
乙部町	593	-	
江差町	722	-	
上ノ国町	703	-	
奥尻町	500	-	
蘭越町	0	325	
合計	27,500	4,825	