

第 6 事業年度

事業報告書

自 平成 30 年 4 月 1 日
至 平成 31 年 3 月 31 日

一般社団法人 日本海さけ・ます増殖事業協会

〒066-0028

千歳市花園 1 丁目 6 番地

TEL 0123 (26) 2846 FAX 0123 (26) 2847

keison@poppy.ocn.ne.jp

<http://www.nihonkai-sake-masu.or.jp>

目 次

総会に対する理事の提出書	1
第1 管理の状況	2
1 庶務事項	2
2 関係諸会議出席状況	2
3 総 会	4
4 会 員	4
5 役職員の状況	5
6 組織機構	6
第2 事業の概要	7
1 さけ・ます捕獲採卵事業及びふ化放流事業	7
2 増殖施設整備事業	8
3 河川環境保全対策事業	8
4 試験調査事業	9
5 密漁防止対策事業	9
6 教育研修活動事業	9
7 さけ・ます種苗放流手法改良調査事業	9
8 さけ・ますふ化放流抜本対策事業	9
9 その他の事業	9
第3 財務諸表	10
1 貸借対照表	10
2 正味財産増減計算書	11
3 財務諸表に対する注記	14
4 財産目録	16
5 収支計算書	18
6 収支計算書に対する注記	20
監査報告書	22
別表 1 平成30年度 さけ・ます親魚捕獲採卵成績表	
別表 2 平成30年度 さけ・ますふ化放流成績表	
別表 3 平成30年度 秋さけ漁獲高割負担金報告書	
平成30年度 秋さけ資源来遊状況調査（刺し網）賦課金調書	
別表 4 平成30年度 さくらます漁獲高割負担金報告書	
平成30年度 さけ親魚等売却報告書	
別表 5 平成30年度 漁協・漁業者会費・さくらます負担金報告書	
平成30年度 市町村会費・さくらます負担金報告書	

総会に対する理事の提出書

第6事業年度（平成30年度）事業報告書、財務諸表及び内部管理資料を別紙のとおり総会に提出いたします。

令和元年5月23日

一般社団法人 日本海さけ・ます増殖事業協会

会 長 濱 野 勝 男

副 会 長 工 藤 幸 博

” 丹 野 雅 彦

専 務 理 事 安 藤 孝 雄

理 事 池 守 力

” 成 田 直 彦

” 高 橋 昌 幸

” 上 岡 雄 司

” 工 藤 昇

第1 管理の状況

1. 庶務事項

年月日	事項	場所
30. 4. 6	決算監査	札幌市
4. 11	第1回理事会	〃
5. 23	第6回定時総会	〃
6. 1	職員会議	千歳市
7. 4	第1回正副会長会議	札幌市
〃	第2回理事会	〃
7. 30	石狩・後志管内民間ふ化場実務担当者研修	岩内町
8. 6	檜山管内民間ふ化場実務担当者研修会	せたな町
12. 14	第2回正副会長会議	札幌市
〃	第3回理事会	〃
31. 3. 1	第3回正副会長会議	〃
〃	第4回理事会	〃

2. 関係諸会議出席の状況

年月日	事項	場所
30. 5. 23	北海道定置漁業協会 第39回通常総会	札幌市
5. 24	第1回全道さけ・ます増殖運営連絡会議	〃
〃	第1回さけます種卵確保対策連絡会議	〃
6. 13	北海道さけ・ます増殖事業協会 第6回定時総会	〃
6. 22	尻別川環境保全連絡協議会	岩内町
7. 17	定置漁業協会現地対話集会	余市町
7. 23	さけ・ます増殖技術研修会	札幌市
7. 24	第1回北海道地域放流手法改良検討協議会	〃
〃	第2回全道さけ・ます増殖運営連絡会議	〃
〃	さけ・ますふ化放流抜本対策事業第1回検討協議会	〃
7. 31	日本海中南部地区ふ化放流技術者講習会	千歳市
8. 7	さけ・ます報告会	札幌市
8. 8	水産研究本部成果発表会	〃
10. 12	第3回全道さけ・ます増殖運営連絡会議	〃
11. 2	後志管内サクラマス船釣ライセンス制実行協議会	余市町
11. 13	厚沢部川河川関連工事説明会	乙部町
11. 21	後志利別川流域水利用協議会	せたな町
12. 7	軽減税率研修会	札幌市
12. 13	北海道定置漁業協会振興会議	〃

12. 13	第4回全道さけ・ます増殖運営連絡会議	札幌市
31. 1. 30	平成31年度 ふ化放流計画策定 地区別ヒヤリング	〃
2. 13	全道漁協漁場環境保全研修会	〃
〃	さけ・ますふ化放流抜本対策事業第2回検討協議会	〃
〃	水研機構におけるさけ・ますふ化放流事業の見直し検討打合せ会議	〃
2. 22	南大通橋梁整備水産環境連絡協議会	〃
2. 26	後志管内河川環境保全連絡会議	倶知安町
2. 27	第2回北海道地域放流手法改良検討協議会	札幌市
〃	第5回全道さけ・ます増殖運営連絡会議	〃
3. 13	千歳川水産環境調査連絡協議会	〃
3. 15	石狩川水系河川環境保全対策連絡協議会	〃
3. 20	サクラマス増殖事業に係る説明会	余市町
3. 25	サクラマス増殖事業に係る説明会	江差町

3. 総 会

総会の種類	開催年月日	開催日 正会員数	出席正会員数			出席賛助 会員数	議 事	
			本人	委任状	計		事 項	可・否決 の別
定時	30. 5. 23	139	26	96	122	0	(1) 決議事項 議案第1号 ・ 第5事業年度決算について 議案第2号 ・ 第6事業年度会費等の額及び徴収 方法について 議案第3号 ・ 第6事業年度役員の報酬について (2) 報告事項 報告第1号 ・ 第5事業年度事業報告について 報告第2号 ・ 第6事業年度事業計画について	可決

4. 会 員

区 分		前年度末現在	本年度増加	本年度減少	本年度末現在
正 会 員	さけ定置漁業者	1 1 4	0	0	1 1 4
	漁業協同組合	9	0	0	9
	市 町 村	1 6	0	0	1 6
	合計	1 3 9	0	0	1 3 9

5. 役職員の状況

(1) 役員

区 分	員 数	定款に定める 役員 の 定 数	備 考
会 長 理 事	1	7名以上10名以内	
副 会 長 理 事	2		
専 務 理 事	1		
理 事	5		
小 計	9		
監 事	2	3名以内	
合 計	11		

(2) 職員

区 分	員 数					備 考
	前 年		本 年			
	男	女	男	女	計	
参 事						
場 長	1		1		1	
課 長	1		1		1	
技 師	4		4		4	
書 記	0		0		0	
嘱 託	2		2		2	
臨 時		1		1	1	
計	8	1	8	1	9	

6. 組織機構

(1) 組織体制図

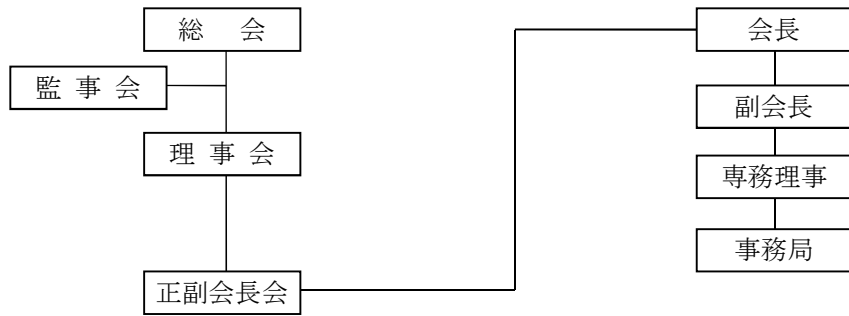

(2) ふ化放流・捕獲採卵事業体制図

〔ふ化放流施設〕

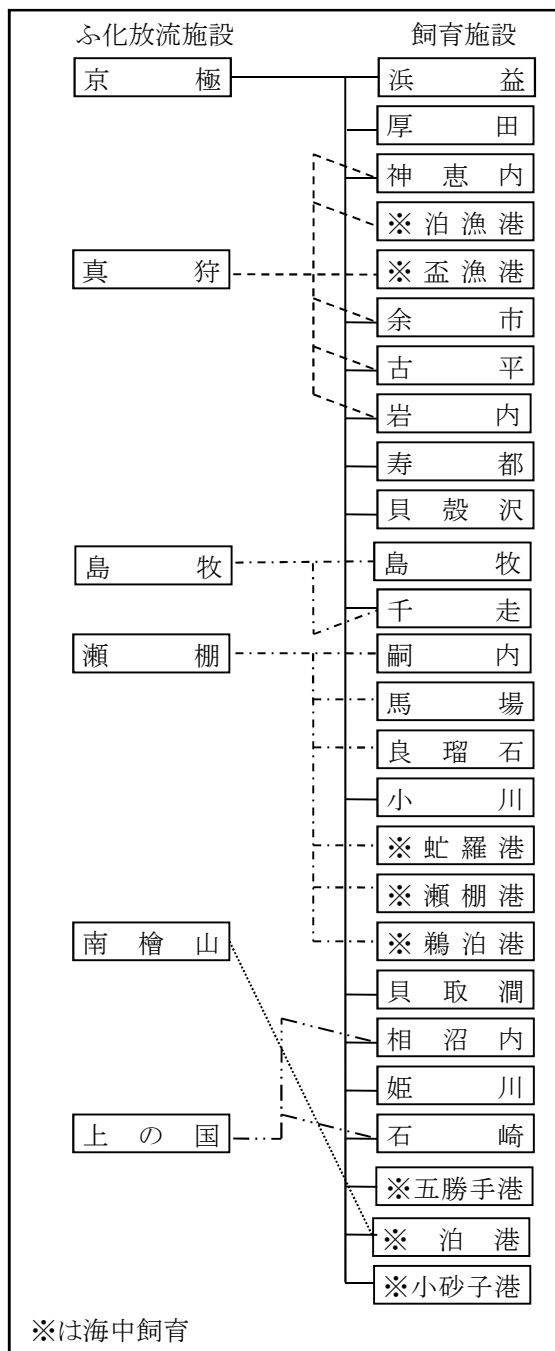

〔捕獲採卵河川〕

〔補完河川〕

〔非捕獲河川〕

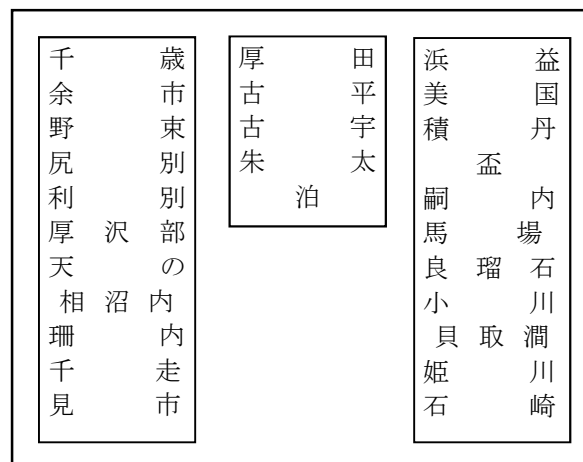

第 2 事 業 の 概 要

1. さけ・ます捕獲採卵事業及びふ化放流事業

(1) さけ親魚捕獲採卵事業

道が定めたふ化放流計画に基づき、捕獲採卵からふ化放流まで一元管理体制のもとに実施致しました。

本年度の親魚並びに種卵確保は地区ごとの河川溯上に差が生じましたが、管内全体の需給調整を行い、計画どおり達成する事が出来ました。

種卵確保にあたっては、捕獲採卵河川、補完河川、調査事業河川を利用し、関係機関、地元自治体、漁協等の協力を得て種卵確保に努め、捕獲数で 143.6%、採卵数では 100.1%の達成率で終了致しました。

地区	捕 獲 数			採 卵 数		
	計 画 (尾)	実 績 (尾)	達 成 率	計 画 (千粒)	実 績 (千粒)	達 成 率
中部	86,200	159,773	185.3%	82,200	104,907	127.6%
南部	64,600	56,826	87.9%	65,700	43,156	65.7%
計	150,800	216,599	143.6%	147,900	148,063	100.1%

(2) さくらます親魚捕獲採卵事業

本年度の親魚遡上と種卵確保は、海の漁獲量に沿った形で河川溯上が潤沢に推移し、捕獲数では計画の 325.0%、採卵数については 223.2%で終了致しました。

なお、さけます・内水面水産試験場道南支場では見市川遡上系親魚の IHN 調査が継続され、最終年次となりました。

地区	捕 獲 数			採 卵 数		
	計 画 (尾)	実 績 (尾)	達 成 率	計 画 (千粒)	実 績 (千粒)	達 成 率
中部	250	1,720	688.0%	300	130	43.3%
南部	2,290	6,535	285.4%	2,930	7,080	241.6%
計	2,540	8,255	325.0%	3,230	7,210	223.2%

(3) さけ・ます不要親魚等売却事業

捕獲事業に伴い種卵確保に供し得ない親魚、内臓物について売却処理を行いました。

なお、委託河川分については、委託先の漁協において売却処理を行いました。

(単位：円)

精 算 額					控 除 額			差引額	
さけ親魚			内臓物		合計	消費税	販売諸費		計
尾数	重量	金額(税込)	重量	金額(税込)					
尾	Kg	円	Kg	円	円	円	円	円	円
195,531	438,615.2	36,548,449	5,207.6	6,707,135	43,255,584	3,204,082	355,546	3,559,628	39,695,956

(4) ふ化放流事業

本年度のさけ稚魚生産数は 136,275 千尾で計画に対し 101.9%の生産率となり、管内の各飼育場では生存率を極力高めるための健苗稚魚の育成と適期放流に努めました。

また、京極、真狩、瀬棚、上ノ国の各ふ化場において稚魚の中間育成を行い、3月初旬から4月下旬まで管内の二次飼育施設へ稚魚の供給を行い、健苗育成を図り適期放流に努めました。

なお、各ふ化場において原虫症などの発病予防に備え、北海道区水産研究所尻別さけます事業所並びに千歳さけます事業所の指導とさけます・内水面水産試験場並びに道南支場の助言の下に塩水浴作業を繰返し、健苗育成に努めました。

さくらますについては、さけます・内水面水産試験場の指導協力のもとに、後志管内の関係

漁協に委託し実施致しました。

また、千歳、尻別で確保された種卵は、北海道区水産研究所千歳さけます事業所並びに尻別さけます事業所に収容され事業が遂行されました。

項目 魚種	収容卵数（千粒）			稚魚生産数（千尾）			稚魚放流数（千尾）		
	計画	実績	達成率(%)	計画	実績	達成率(%)	計画	実績	達成率(%)
さ け	148,900	149,293	100.3%	133,700	136,275	101.9%	132,900	135,448	101.9%

2. 増殖施設整備事業

資源増大対策の一環として健苗育成施設等について、老朽化対策など緊急補修が必要な施設及び設備について、道補助事業及び(公社)北海道増協の支援を受け整備を行いました。

また、ふ化施設及び設備など、地元単独の緊急整備について、費用負担を行いました。

直轄事業

(単位：円)

施設名	整備実施内容	事業費	事業費内訳			
			道補助金	北海道増協	地元漁協	本協会
京極ふ化場	ふ化飼育揚水ポンプ (4台更新)	4,914,000	0	2,457,000	0	2,457,000
真狩ふ化場	飼育池自動清掃装置 (8台更新)	14,256,000	3,564,000	3,564,000	0	7,128,000
	自動検卵機 (新規)	2,916,000	729,000	729,000	0	1,458,000
相沼内ふ化場	養魚池ネットリング (新規)	464,724	0	232,000	0	232,724
南檜山ふ化場	養魚池ネットリング (新規)	962,280	240,000	240,000	0	482,280
上ノ国ふ化場	養魚池ネットリング (新規)	378,000	0	189,000	0	189,000
設計監理業務料・飼育用測定機器		540,000	0	0	0	540,000
合 計		24,431,004	4,533,000	7,411,000	0	12,487,004

助成事業

(単位：円)

施設名	整備実施内容	事業費	事業費内訳			
			道補助金	北海道増協	地元漁協	本協会
古平ふ化場	飼育池堰板 (更新)	477,360	0	0	238,360	239,000
寿都ふ化場	養魚池ネットリング (新規)	1,655,640	0	0	825,640	830,000
相沼内ふ化場	飼育池補修 (池壁・底・掃除機)	5,450,000	0	0	2,720,000	2,730,000
合 計		7,583,000	0	0	3,784,000	3,799,000

3. 河川環境保全対策事業

北海道漁業環境保全対策本部等と連携して、管内における増殖河川の改修工事等に係る汚濁水防止対策について、事前協議や巡回などを通じて自然環境保全の取組に積極的に参加し、さけ・ます稚魚生存環境を高めることに努めました。

4. 試験調査事業

回帰率向上を目的として、親魚成熟度、期別の稚魚放流時の健苗度合、ヒレ切除標識調査について、北水研さけます事業所並びにさけます内水面水産試験場と連携し実施致しました。
また、各増殖施設の飼育管理環境等についても調査を行いました。

5. 密漁防止対策事業

管内の増殖河川を対象に不法漁獲の未然防止のため、防犯カメラの設置、警備会社に委託しパトロールや啓発活動を行うなど未然防止に努めました。

6. 教育研修活動事業

北海道区水産研究所千歳さけます事業所、さけます・内水面水産試験場、(公社)北海道増協など、関係機関が主催する技術研修会に参加し、最新の増殖技術に関する情報共有を図ると共に、技術の向上・改善について関係機関の指導助言を頂いて研修会を開催し、技術の高度化や知識向上に努めました。

7. さけ・ます種苗放流手法改良調査事業

地域に適した効果的な放流手法への移行を図るため、(公社)北海道増協が窓口となり国の支援事業として桧山地区の相沼内川と後志地区の尻別川を選定し、北海道区水産研究所八雲さけます事業所並びに尻別さけます事業所の協力のもとに耳石温度標識を施し、健苗育成と適期放流に努めました。

8. さけ・ますふ化放流抜本対策事業

稚魚放流後の河川環境や沿岸帯での減耗回避の技術開発、あるいは健康性の高い種苗育成の手法開発など、北海道区水産研究所が主体となって実施された本事業は、京極ふ化場で耳石温度標識を施し、対象河川の余市ふ化場においてふ化飼育放流を実施致しました。

9. その他の事業

さけ・ます増殖事業を通じて、自然環境の重要性や社会教育の一環として、さけ科学館・さけのふるさと水族館などへ自然科学教育学習並びに河川環境調査研究のための親魚提供を行うと共に、各地に点在する自然を守る会などへも(公社)北海道増協、さけます・内水面水産試験場を通じて種卵の提供を行いました。

第 3 財 務 諸 表

貸 借 対 照 表

平成31年3月31日現在

(単位:円)

科 目	当年度	前年度	増減
I. 資産の部			
1. 流動資産			
現金・預金	86,355,290	93,962,552	△ 7,607,262
普通預金	86,355,290	93,962,552	△ 7,607,262
未 収 金	15,200,000	13,879,000	1,321,000
仮 払 金	0	0	0
立 替 金	8,403	772	7,631
流動資産 合計	101,563,693	107,842,324	△ 6,278,631
2. 固定資産			
(1)特定資産			
退職給付引当資産	24,336,170	22,225,532	2,110,638
減価償却引当資産	0	0	0
施設整備積立資産	48,000,000	48,000,000	0
経営安定化積立資産	61,569,303	60,369,303	1,200,000
構築物	15,798,712	18,408,697	△ 2,609,985
機械装置	44,887,500	34,196,220	10,691,280
建物	8,891,280	9,658,296	△ 767,016
工具器具備品	1,698,716	0	1,698,716
特定資産 合計	205,181,681	192,858,048	12,323,633
(2)その他固定資産			
土地	1,480,000	1,480,000	0
建 物	16,440,140	19,273,498	△ 2,833,358
構築物	789,864	964,291	△ 174,427
機械装置	3,025,931	3,495,858	△ 469,927
工具器具備品	851,403	1,089,003	△ 237,600
外部資産	0	0	0
その他固定資産 合計	22,587,338	26,302,650	△ 3,715,312
固定資産 合計	227,769,019	219,160,698	8,608,321
資 産 合 計	329,332,712	327,003,022	2,329,690
II. 負債の部			
1. 流動負債			
法定福利仮受金	1,038,650	1,504,493	△ 465,843
未 払 金	94,475,771	93,941,093	534,678
仮 受 金	0	0	0
預 り 金	0	0	0
短期借入金	0	0	0
流動負債 合計	95,514,421	95,445,586	68,835
2. 固定負債			
長期借入金	0	0	0
退職給付引当金	24,336,170	22,225,532	2,110,638
固定負債 合計	24,336,170	22,225,532	2,110,638
負 債 合 計	119,850,591	117,671,118	2,179,473
III. 正味財産の部			
1. 指定正味財産			
地方公共団体補助金	35,690,897	31,200,213	4,490,684
指定正味財産 合計	35,690,897	31,200,213	4,490,684
(うち特定資産への充当額)	(35,690,897)	(31,200,213)	(4,490,684)
2. 一般正味財産	173,791,224	178,131,691	△ 4,340,467
(うち特定資産への充当額)	(169,490,784)	(161,657,835)	(7,832,949)
正 味 財 産 合 計	209,482,121	209,331,904	150,217
負債及び正味財産 合計	329,332,712	327,003,022	2,329,690

正味財産増減計算書

平成30年4月1日から平成31年3月31日まで

(単位:円)

科 目	当年度	前年度	増 減
I 一般正味財産増減の部			
1. 経常増減の部			
(1) 経常収益			
① 特定資産運用益	22,009	15,592	6,417
特定資産受取利息	22,009	15,592	6,417
② 受取会費	104,981,471	187,693,673	△ 82,712,202
正会員受取会費	62,500,000	62,500,000	0
漁獲高割受取会費	36,481,471	119,193,673	△ 82,712,202
特別受取会費	6,000,000	6,000,000	0
③ 事業収益	76,986,643	99,145,789	△ 22,159,146
親魚捕獲採卵事業収益	43,255,584	54,554,648	△ 11,299,064
種苗放流手法改良調査事業収益	22,531,059	34,712,141	△ 12,181,082
種苗評価調査事業収益	1,600,000	1,600,000	0
ふ化放流抜本対策事業収益	9,600,000	8,279,000	1,321,000
④ 受取補助金等	150,053,316	147,258,267	2,795,049
受取地方公共団体補助金	5,600,000	5,600,000	0
受取国庫補助金振替額	7,453,316	4,658,267	2,795,049
受取道増協支援事業費	137,000,000	137,000,000	0
⑤ 受取負担金	15,777,891	15,987,174	△ 209,283
サクラマス受取負担金	11,943,895	10,612,130	1,331,765
サクラマス受取協力金	2,150,000	2,330,000	△ 180,000
刺網調査漁獲受取協力金	1,223,996	2,585,044	△ 1,361,048
受取特別負担金(施設)	0	0	0
漁協別受取負担金	460,000	460,000	0
⑥ 雑収益	564,481	1,960,691	△ 1,396,210
受取利息	687	815	△ 128
雑収益	563,794	1,959,876	△ 1,396,082
経常収益計	348,385,811	452,061,186	△ 103,675,375
(2) 経常費用			
① 事業費	297,738,169	301,699,198	△ 3,961,029
役員報酬	4,320,000	4,320,000	0
給料手当	39,502,260	39,421,160	81,100
臨時雇賃金	19,194,400	20,084,400	△ 890,000
退職給付費用	1,899,574	1,565,529	334,045
法定福利費	8,806,340	8,898,478	△ 92,138
福利厚生費	487,608	592,891	△ 105,283
会議費	402,724	445,766	△ 43,042
旅費交通費	3,719,000	3,929,640	△ 210,640
通信運搬費	1,186,943	1,265,138	△ 78,195
減価償却費	18,452,181	14,170,381	4,281,800
施設補修費	9,495,447	10,483,046	△ 987,599
施設整備費	4,339,000	5,583,000	△ 1,244,000
消耗資材費	17,652,860	18,826,664	△ 1,173,804
借上費	5,402,108	5,198,476	203,632
燃油費	4,763,190	6,679,935	△ 1,916,745
光熱水料費	13,893,953	12,276,838	1,617,115
車輛費	7,628,866	8,026,140	△ 397,274
保険料	1,264,420	1,177,660	86,760
親魚販売諸費	355,546	120,106	235,440
租税公課	8,717,680	4,725,220	3,992,460
支払負担金	12,888,312	19,557,700	△ 6,669,388
委託費	112,092,179	113,091,593	△ 999,414
雑費	1,273,578	1,259,437	14,141

科 目	当年度	前年度	増 減
②管理費	54,988,108	112,692,863	△ 57,704,755
役員報酬	2,880,000	2,880,000	0
給料手当	4,389,140	4,371,240	17,900
臨時雇賃金	2,064,000	2,632,800	△ 568,800
退職給付費用	211,064	173,948	37,116
法定福利費	1,433,580	1,448,582	△ 15,002
福利厚生費	187,735	189,062	△ 1,327
会議費	514,770	575,250	△ 60,480
旅費交通費	3,382,340	3,528,920	△ 146,580
通信費	840,403	733,124	107,279
減価償却費	141,139	211,683	△ 70,544
保険料	152,800	112,600	40,200
消耗品費	272,759	300,285	△ 27,526
印刷製本費	272,718	399,853	△ 127,135
光熱水料費	551,201	627,647	△ 76,446
車輛費	253,210	261,850	△ 8,640
広告宣伝費	72,576	108,648	△ 36,072
租税公課	82,400	1,307,000	△ 1,224,600
負担金	36,414,246	81,847,958	△ 45,433,712
支払寄付金	0	10,000,000	△ 10,000,000
支払利息	0	0	0
賃借料	256,608	280,272	△ 23,664
雑 費	615,419	702,141	△ 86,722
經常費用合計	352,726,277	414,392,061	△ 61,665,784
当期經常増減額	△ 4,340,466	37,669,125	△ 42,009,591
2. 經常外増減の部			
(1) 經常外収益	0	0	0
① 固定資産受贈益	0	0	0
(2) 經常外費用	1	5	△ 4
① 固定資産除却損	1	5	△ 4
機械装置除却損	1	4	△ 3
工具器具備品除却損	0	1	△ 1
当期經常外増減額	△ 1	△ 5	4
当期一般正味財産増減額	△ 4,340,467	37,639,125	
一般正味財産期首残高	178,131,691	140,492,566	37,639,125
一般正味財産期末残高	173,791,224	178,131,691	△ 4,340,467
II 指定正味財産増減の部			
(1) 増加の部			
受取補助金等			
地方公共団体施設整備補助金	11,944,000	11,992,000	△ 48,000
増加の部計	11,944,000	11,992,000	△ 48,000
(2) 減少の部			
一般正味財産への振替額	7,453,316	4,658,267	2,795,049
減少の部計	7,453,316	4,658,267	2,795,049
当期指定正味財産増減額	4,490,684	7,333,733	
指定正味財産期首残高	31,200,213	23,866,480	7,333,733
指定正味財産期末残高	35,690,897	31,200,213	4,490,684
III 正味財産期末残高	209,482,121	209,331,904	150,217

正味財産増減計算書内訳表

平成30年4月1日から平成31年3月31日まで

(単位:円)

科 目	実施事業等会計					法人会計	合計
	捕獲採卵	ふ化飼育	資源保護	共通	小計		
I 一般正味財産増減の部							
1. 経常増減の部							
(1) 経常収益							
① 特定資産運用益	0	22,009	0	0	22,009	0	22,009
特定資産受取利息	0	22,009	0	0	22,009	0	22,009
② 受取会費	0	0	0	0	0	104,981,471	104,981,471
正会員受取会費	0	0	0	0	0	62,500,000	62,500,000
漁獲高割受取会費	0	0	0	0	0	36,481,471	36,481,471
特別受取会費	0	0	0	0	0	6,000,000	6,000,000
③ 事業収益	43,255,584	33,731,059	0	0	76,986,643	0	76,986,643
親魚捕獲採卵事業収益	43,255,584	0	0	0	43,255,584	0	43,255,584
種苗放流手法改良調査事業収益	0	22,531,059	0	0	22,531,059	0	22,531,059
ふ化放流抜本対策事業収益	0	9,600,000	0	0	9,600,000	0	9,600,000
種苗評価調査事業収益	0	1,600,000	0	0	1,600,000	0	1,600,000
④ 受取補助金等	6,739,508	6,313,808	0	137,000,000	150,053,316	0	150,053,316
受取地方公共団体補助金	5,600,000	0	0	0	5,600,000	0	5,600,000
受取補助金等振替額	1,139,508	6,313,808	0	0	7,453,316	0	7,453,316
受取道増協支援事業費	0	0	0	137,000,000	137,000,000	0	137,000,000
受取経営安定化支援金	0	0	0	0	0	0	0
⑤ 受取負担金	0	15,777,891	0	0	15,777,891	0	15,777,891
サクラマス受取負担金	0	11,943,895	0	0	11,943,895	0	11,943,895
サクラマス受取協力金	0	2,150,000	0	0	2,150,000	0	2,150,000
刺網調査漁獲受取協力金	0	1,223,996	0	0	1,223,996	0	1,223,996
受取特別負担金(施設)	0	0	0	0	0	0	0
漁協別受取負担金	0	460,000	0	0	460,000	0	460,000
⑥ 雑収益	6,480	547,496	0	0	553,976	10,505	564,481
受取利息	0	0	0	0	0	687	687
雑収益	6,480	547,496	0	0	553,976	9,818	563,794
経常収益計	50,001,572	56,392,263	0	137,000,000	243,393,835	104,991,976	348,385,811
(2) 経常費用							
① 事業費	102,455,632	188,423,175	6,859,362	0	297,738,169	0	297,738,169
役員報酬	1,440,000	1,440,000	1,440,000	0	4,320,000	0	4,320,000
給料手当	17,556,572	17,556,560	4,389,128	0	39,502,260	0	39,502,260
臨時雇賃金	11,470,500	7,723,900	0	0	19,194,400	0	19,194,400
退職給付費用	844,255	844,255	211,064	0	1,899,574	0	1,899,574
法定福利費	4,403,211	3,583,959	819,170	0	8,806,340	0	8,806,340
福利厚生費	246,657	240,951	0	0	487,608	0	487,608
会議費	180,584	222,140	0	0	402,724	0	402,724
旅費交通費	1,948,600	1,770,400	0	0	3,719,000	0	3,719,000
通信運搬費	496,845	690,098	0	0	1,186,943	0	1,186,943
減価償却費	4,791,973	13,660,208	0	0	18,452,181	0	18,452,181
施設補修費	4,389,781	5,105,666	0	0	9,495,447	0	9,495,447
施設整備費	0	4,339,000	0	0	4,339,000	0	4,339,000
消耗資材費	3,386,586	14,266,274	0	0	17,652,860	0	17,652,860
借上費	3,657,872	1,744,236	0	0	5,402,108	0	5,402,108
燃油費	2,792,669	1,970,521	0	0	4,763,190	0	4,763,190
光熱水料費	2,893,070	11,000,883	0	0	13,893,953	0	13,893,953
車輛費	3,497,666	4,131,200	0	0	7,628,866	0	7,628,866
保険料	234,440	1,029,980	0	0	1,264,420	0	1,264,420
親魚販売諸費	355,546	0	0	0	355,546	0	355,546
租税公課	2,368,600	6,349,080	0	0	8,717,680	0	8,717,680
支払負担金	0	12,888,312	0	0	12,888,312	0	12,888,312
委託費	34,786,128	77,306,051	0	0	112,092,179	0	112,092,179
雑費	714,077	559,501	0	0	1,273,578	0	1,273,578
② 管理費	0	0	0	0	0	54,988,108	54,988,108
役員報酬	0	0	0	0	0	2,880,000	2,880,000
給料手当	0	0	0	0	0	4,389,140	4,389,140
臨時雇賃金	0	0	0	0	0	2,064,000	2,064,000
退職給付費用	0	0	0	0	0	211,064	211,064
法定福利費	0	0	0	0	0	1,433,580	1,433,580
福利厚生費	0	0	0	0	0	187,735	187,735
会議費	0	0	0	0	0	514,770	514,770
旅費交通費	0	0	0	0	0	3,382,340	3,382,340
通信運搬費	0	0	0	0	0	840,403	840,403
減価償却費	0	0	0	0	0	141,139	141,139
保険料	0	0	0	0	0	152,800	152,800
消耗品費	0	0	0	0	0	272,759	272,759
印刷製本費	0	0	0	0	0	272,718	272,718
光熱水料費	0	0	0	0	0	551,201	551,201
車輛費	0	0	0	0	0	253,210	253,210
広告宣伝費	0	0	0	0	0	72,576	72,576
租税公課	0	0	0	0	0	82,400	82,400
負担金	0	0	0	0	0	36,414,246	36,414,246
支払利息	0	0	0	0	0	0	0
賃貸料	0	0	0	0	0	256,608	256,608
雑費	0	0	0	0	0	615,419	615,419
経常費用計	102,455,632	188,423,175	6,859,362	0	297,738,169	54,988,108	352,726,277
評価損益等調整前当期経常増減額	△ 52,454,060	△ 132,030,912	△ 6,859,362	137,000,000	△ 54,344,334	50,003,868	△ 4,340,466
評価損益等計	0	0	0	0	0	0	0
当期経常増減額	△ 52,454,060	△ 132,030,912	△ 6,859,362	137,000,000	△ 54,344,334	50,003,868	△ 4,340,466
2. 経常外増減の部							
(1) 経常外収益							
経常外収益計	0	0	0	0	0	0	0
(2) 経常外費用							
① 固定資産売却損・除却損	0	1	0	0	1	0	1
機械装置除却損	0	1	0	0	1	0	1
経常外費用計	0	1	0	0	1	0	1
当期経常外増減額	0	△ 1	0	0	△ 1	0	△ 1
他会計振替額	0	0	0	0	0	0	0
当期一般正味財産増減額	△ 52,454,060	△ 132,030,913	△ 6,859,362	137,000,000	△ 54,344,335	50,003,868	△ 4,340,467
一般正味財産期首残高	△ 253,062,705	△ 651,159,493	△ 46,804,053	685,000,000	△ 266,026,251	444,157,942	178,131,691
一般正味財産期末残高	△ 305,516,765	△ 783,190,406	△ 53,663,415	822,000,000	△ 320,370,586	494,161,810	173,791,224
II 指定正味財産増減の部							
① 受取補助金等	0	11,944,000	0	0	11,944,000	0	11,944,000
受取地方公共団体助成金	0	11,944,000	0	0	11,944,000	0	11,944,000
② 一般正味財産への振替額	1,139,508	6,313,808	0	0	7,453,316	0	7,453,316
一般正味財産への振替額	1,139,508	6,313,808	0	0	7,453,316	0	7,453,316
当期指定正味財産増減額	△ 1,139,508	5,630,192	0	0	4,490,684	0	4,490,684
指定正味財産期首残高	8,105,148	23,095,065	0	0	31,200,213	0	31,200,213
指定正味財産期末残高	6,965,640	28,725,257	0	0	35,690,897	0	35,690,897
III 正味財産期末残高	△ 298,551,125	△ 754,465,149	△ 53,663,415	822,000,000	△ 284,679,689	494,161,810	209,482,121

財務諸表に対する注記

1. 重要な会計方針

(1) 固定資産の減価償却の方法

固定資産は、定額法による減価償却を実施している。

(2) 引当金の計算基準

退職給付引当金は、職員の期末退職給与の要支給額に相当する金額を計上している。

(3) 消費税等の会計処理

消費税等の会計処理は、税込方式によっている。

2. 会計方針の変更

なし

3. 基本財産及び特定資産の増減額及びその残高

特定資産の増減額及び残高は、次のとおりである。

(単位:円)

科目	前年度末残高	当期増加額	当期減少額	当期末残高
経営安定化積立資産	60,369,303	1,200,000	0	61,569,303
施設整備積立資産	48,000,000	0	0	48,000,000
退職給付引当資産	22,225,532	2,110,638	0	24,336,170
構築物	18,408,697	0	2,609,985	15,798,712
機械装置	34,196,220	22,086,000	11,394,720	44,887,500
建物	9,658,296	0	767,016	8,891,280
工具器具備品	0	1,805,004	106,288	1,698,716
合計	192,858,048	27,201,642	14,878,009	205,181,681

4. 基本財産及び特定資産の財源等の内訳

特定資産の財源等の内訳は、次のとおりである。

(単位:円)

科目	当期末残高	(うち指定正味財産 からの充当額)	(うち一般正味財産 からの充当額)	うち負債に対する額
経営安定化積立資産	61,569,303	—	(61,569,303)	—
施設整備積立資産	48,000,000	—	(48,000,000)	—
退職給付引当資産	24,336,170	—	(24,336,170)	(24,336,170)
構築物	15,798,712	(7,899,172)	(7,899,540)	—
機械装置	44,887,500	(22,497,201)	(22,390,299)	—
建物	8,891,280	(4,445,640)	(4,445,640)	—
工具器具備品	1,698,716	(848,884)	(849,832)	—
合計	205,181,681	(35,690,897)	(169,490,784)	(24,336,170)

5. 担保に供している資産

担保に供している資産はない。

6. 固定資産の取得額、減価償却累計額及び当期末残高

固定資産の取得額、減価償却累計額及び当期末残高は、次のとおりである。

(単位:円)

科目	取得価額	減価償却累計額	当期末残高
土地	1,480,000	0	1,480,000
建物	66,952,953	41,621,533	25,331,420
構築物	54,210,537	37,621,961	16,588,576
機械装置	90,793,350	42,879,919	47,913,431
工具器具備品	7,422,404	4,872,285	2,550,119
合計	220,859,244	126,995,698	93,863,546

7. 補助金等の内訳並びに交付者、当期の増減額及び残高

補助金等の内訳並びに交付者、当期の増減額及び残高は、次のとおりである。

(単位:円)

補助金等の名称	交付者	前期末残高	当期増加額	当期減少額	当期末残高	貸借対照表上の記載区分
さけ・ます増殖施設整備等支援事業	(公社)北海道増協	0	11,944,000	11,944,000	0	指定正味財産
さくらます資源増殖効率化対策事業	北海道	0	5,600,000	5,600,000	0	
合 計		0	17,544,000	17,544,000	0	

8. 指定正味財産から一般正味財産への振替額の内訳

指定正味財産から一般正味財産への振替額は次のとおりである。

(単位:円)

内 容	金 額
経常収益への振替額 減価償却費計上による振替額	7,453,316
経常外収益への振替額 目的達成による指定解除額	0
合 計	7,453,316

附 属 明 細 書

1. 基本財産及び特定資産の明細

2. 引当金の明細

註 上記の1及び2については、財務諸表に対する注記に記載しているため省略した。

財 産 目 録

平成31年3月31日現在

(単位:円)

貸借対照表科目	場所・物量等	金 額	
I 資産の部			
1. 流動資産			
現金・預金			
現金手許有高		0	
普通預金	北洋銀行千歳中央支店	20,525,706	
普通預金	北海道信漁連本店	59,303,838	
普通預金	島牧漁業協同組合	6,525,746	
立替金		8,403	
仮払金		0	
未収金	ふ化放流抜本対策事業(ほか)	15,200,000	
流動資産合計			101,563,693
2. 固定資産			
(1) 特定資産			
経営安定化積立資産(サクラマス)	定期預金 島牧漁業協同組合	11,569,303	
経営安定化積立資産	定期預金 北海道信漁連本店	50,000,000	
施設整備積立資産	定期預金 島牧漁業協同組合	48,000,000	
退職給付引当資産	定期預金 北海道信漁連本店	12,685,279	
	定期預金 島牧漁業協同組合	11,650,891	
構築物	(貝取潤飼育池)	6,549,384	
	(厚田川飼育池)	9,249,328	
機械装置	(古平ふ化場 自動掃除機)	669,600	
	(岩内ふ化場 自動掃除機)	669,600	
	(上ノ国ふ化場 自動掃除機)	5,184,000	
	(上ノ国ふ化場 フィッシュポンプ)	1,065,600	
	(京極ふ化場 フィッシュポンプ)	1,352,700	
	(真狩ふ化場 自動掃除機)	11,095,200	
	(千歳捕獲場 遡上防止ゲート操作盤)	5,040,000	
	(京極ふ化場 揚水ポンプ)	4,258,800	
	(真狩ふ化場 自動掃除機)	12,830,400	
	(真狩ふ化場 自動検卵機)	2,721,600	
建 物	(余市捕獲場 採卵舎)	8,891,280	
器具器具備品	(南檜山ふ化場 ネットリング)	898,128	
	(相沼内ふ化場 ネットリング)	441,488	
	(上ノ国ふ化場 ネットリング)	359,100	
特定資産合計		205,181,681	
(2) その他固定資産			
土 地	(真狩ふ化場 宅地 その1)	349,620	
	(真狩ふ化場 宅地 その2)	1,130,380	
	小 計	1,480,000	
建 物	(利別捕獲場 宿舍兼事務所)	12,674,059	
	(岩内ふ化場 採卵室)	1,827,945	
	(真狩ふ化場 飼育池棟)	285,873	
	(真狩ふ化場 便所)	5,644	
	(真狩ふ化場 倉庫・車庫)	29,094	
	(真狩ふ化場 養魚池棟)	679,853	
	(真狩ふ化場 ふ化場・事務所)	556,996	
	(京極ふ化場 ふ化場・住宅)	1	
	(千歳捕獲場 倉庫)	1	
	(千歳捕獲場 事務所・宿舍)	1	
	(千歳捕獲場 蓄養池管理舎)	380,673	
	小 計	16,440,140	

貸借対照表科目	場所・物量等	金 額		
構 築 物	(南檜山ふ化場 取水・導水施設)	1		
	(島牧ふ化場 取水放水施設)	1		
	(真狩ふ化場 構築物)	54,835		
	(貝取潤飼育池 設計監理料)	271,277		
	(厚田川飼育池 設計監理料)	463,750		
	小 計	789,864		
機械装置	(京極ふ化場 動力電気設備)	37,926		
	(島牧ふ化場 除塵機施設)	1		
	(余市ふ化場 自動掃除機)	1		
	(尻別捕獲場 ホイスト・魚処理鉄骨支柱)	1		
	(千歳捕獲場 ベルトコンベアー)	1		
	(真狩ふ化場 自動検卵機)	1		
	(京極ふ化場 稚魚輸送タンク)	1,278,000		
	(京極ふ化場 稚魚輸送タンク)	1,710,000		
小 計	3,025,931			
工具器具備品	(京極ふ化場 高圧洗浄機)	1		
	(京極ふ化場 除雪機)	1		
	(真狩ふ化場 稚魚移送ポンプ)	1		
	(真狩ふ化場 除雪機)	851,400		
	小 計	851,403		
その他固定資産合計		22,587,338		
固定資産合計			227,769,019	
資 産 合 計				329,332,712
Ⅱ 負 債 の 部				
1. 流動負債				
法定福利仮受金		1,038,650		
未払金	(捕獲採卵・ふ化事業委託費ほか)	94,475,771		
仮受金		0		
短期借入金		0		
流動負債合計			95,514,421	
2. 固定負債				
長期借入金		0		
退職給付引当金		24,336,170		
固定負債合計			24,336,170	
負債合計				119,850,591
正味財産				209,482,121

収 支 計 算 書

平成30年4月1日から平成31年3月31日まで

(単位:円)

科 目	予算額	決算額	差異	備 考
I 事業活動収支の部				
1. 事業活動収入				
①特定資産運用収入	0	22,009	△ 22,009	
特定資産利息収入	0	22,009	△ 22,009	
②会費収入	111,500,000	104,981,471	6,518,529	
正会員受取会費収入	62,500,000	62,500,000	0	
漁獲高割受取会費収入	43,000,000	36,481,471	6,518,529	
特別受取会費収入	6,000,000	6,000,000	0	
③事業収入	69,700,000	76,986,643	△ 7,286,643	
親魚捕獲採卵事業収入	37,000,000	43,255,584	△ 6,255,584	
種苗放流手法調査事業収入	22,000,000	22,531,059	△ 531,059	
種苗評価調査事業収入	1,100,000	1,600,000	△ 500,000	
ふ化放流抜本対策事業収入	9,600,000	9,600,000	0	
④補助金等収入	153,400,000	154,544,000	△ 1,144,000	
地方公共団体補助金収入	5,000,000	5,600,000	△ 600,000	
道増協助成金収入	148,400,000	148,944,000	△ 544,000	
増殖事業支援事業費収入	137,000,000	137,000,000	0	
施設整備等支援事業費収入	11,400,000	11,944,000	△ 544,000	
⑤負担金収入	14,460,000	15,777,891	△ 1,317,891	
サクラマス負担金収入	11,100,000	11,943,895	△ 843,895	
サクラマス協力金収入	1,500,000	2,150,000	△ 650,000	
特別負担金収入	0	0	0	
刺し網調査漁獲負担金収入	1,400,000	1,223,996	176,004	
漁協別負担金収入	460,000	460,000	0	
⑥雑収入	300,000	564,481	△ 264,481	
受取利息収入	100,000	687	99,313	
雑収入	200,000	563,794	△ 363,794	
事業活動収入計 (a)	349,360,000	352,876,495	△ 3,516,495	
2. 事業活動支出				
①事業費支出	267,790,000	277,386,414	△ 9,596,414	
役員報酬支出	4,320,000	4,320,000	0	
給料手当支出	39,441,000	39,502,260	△ 61,260	
臨時雇賃金支出	20,096,000	19,194,400	901,600	
退職給付支出	0	0	0	
法定福利費支出	9,063,000	8,806,340	256,660	
福利厚生費支出	600,000	487,608	112,392	
会議費支出	450,000	402,724	47,276	
旅費交通費支出	3,732,000	3,719,000	13,000	
通信運搬費支出	1,358,000	1,186,943	171,057	
施設補修費支出	8,606,000	9,495,447	△ 889,447	
施設整備費支出	3,750,000	4,339,000	△ 589,000	
消耗資材費支出	16,979,000	17,652,860	△ 673,860	
借上費支出	5,054,000	5,402,108	△ 348,108	
燃料費支出	4,861,000	4,763,190	97,810	
光熱水料費支出	11,314,000	13,893,953	△ 2,579,953	
車輛費支出	7,245,000	7,628,866	△ 383,866	
保険料支出	1,161,000	1,264,420	△ 103,420	
親魚等販売諸費支出	50,000	355,546	△ 305,546	
租税公課支出	4,685,000	8,717,680	△ 4,032,680	

科 目	予算額	決算額	差異	備 考
支払負担金支出	12,000,000	12,888,312	△ 888,312	
委託費支出	112,000,000	112,092,179	△ 92,179	
雑支出	1,025,000	1,273,578	△ 248,578	
②管理費支出	51,900,000	54,635,905	△ 2,735,905	
役員報酬支出	2,880,000	2,880,000	0	
給料手当支出	4,383,000	4,389,140	△ 6,140	
臨時雇賃金支出	2,670,000	2,064,000	606,000	
退職給付支出	0	0	0	
法定福利費支出	1,476,000	1,433,580	42,420	
福利厚生費支出	200,000	187,735	12,265	
会議費支出	580,000	514,770	65,230	
旅費交通費支出	3,380,000	3,382,340	△ 2,340	
通信運搬費支出	701,000	840,403	△ 139,403	
保険料支出	100,000	152,800	△ 52,800	
消耗品費支出	300,000	272,759	27,241	
印刷製本費支出	400,000	272,718	127,282	
光熱水料費支出	510,000	551,201	△ 41,201	
車輛費支出	320,000	253,210	66,790	
広告宣伝費支出	80,000	72,576	7,424	
租税公課支出	2,730,000	82,400	2,647,600	
負担金支出	30,220,000	36,414,246	△ 6,194,246	
支払寄付金支出	0	0	0	
支払利息支出	60,000	0	60,000	
賃借料支出	300,000	256,608	43,392	
雑支出	610,000	615,419	△ 5,419	
事業活動支出計 (b)	319,690,000	332,022,319	△ 12,332,319	
事業活動収支差額 (a)-(b)	29,670,000	20,854,176	8,815,824	
Ⅱ 投資活動収支の部				
1. 投資活動収入				
①特定資産取崩収入	0	0	0	
経営安定化積立特定資産取崩収入	0	0		
施設整備積立資産取崩収入	0	0	0	
退職給付引当資産取崩収入	0	0	0	
投資活動収入計 (c)	0	0	0	
2. 投資活動支出				
①特定資産取得支出	28,561,000	27,201,642	1,359,358	
施設整備積立資産取得支出	0	0	0	
経営安定化積立資産取得支出	3,650,000	1,200,000	2,450,000	
退職給付引当資産取得支出	2,111,000	2,110,638	362	
機械装置取得支出	22,800,000	22,086,000	714,000	
工具器具備品取得支出	0	1,805,004	△ 1,805,004	
②固定資産取得支出	0	0	0	
土地購入支出	0	0	0	
建物建設支出	0	0	0	
構築物建設支出	0	0	0	
機械装置購入支出	0	0	0	
工具器具備品購入支出	0	0	0	
増殖施設購入支出	0	0	0	
投資活動支出計 (d)	28,561,000	27,201,642	1,359,358	
投資活動収支差額 (c)-(d)	△ 28,561,000	△ 27,201,642	△ 1,359,358	
Ⅲ 財務活動収支の部				
1. 財務活動収入				
短期借入金収入	10,000,000	0	10,000,000	
長期借入金収入	0	0	0	
財務活動収入計 (e)	10,000,000	0	10,000,000	

科 目	予算額	決算額	差異	備 考
2. 財務活動支出				
短期借入金返済支出	10,000,000	0	10,000,000	
長期借入金返済支出	0	0	0	
財務活動支出計 (f)	10,000,000	0	10,000,000	
財務活動収支差額 (e)-(f)	0	0		
IV 予備費支出	0	0	0	
当期収支差額 (A)	1,109,000	△ 6,347,466	7,456,466	
前期繰越収支差額 (B)	12,396,738	12,396,738	0	
次期繰越収支差額 (A)+(B)	13,505,738	6,049,272	7,456,466	

収支計算書に対する注記

1. 資金の範囲

資金の範囲には、現金預金・未収金・未払金・短期借入金・仮受金及び預り金を含めている。
 なお、前期末及び当期末残高は、下記2に記載するとおりである。

2. 次期繰越収支差額に含まれる資産及び負債の内訳

(単位:円)

科 目	前期末残高	当期末残高
現金・預金	93,962,552	86,355,290
未 収 金	13,879,000	15,200,000
仮 払 金	0	0
立 替 金	772	8,403
合 計	107,842,324	101,563,693
前 受 金	0	0
未 払 金	93,941,093	94,475,771
仮 受 金	0	0
法定福利仮受金	1,504,493	1,038,650
合 計	95,445,586	95,514,421
次期繰越差額	12,396,738	6,049,272

収支計算書内訳書

(平成30年4月1日から平成31年3月31日まで)

(単位:円)

科 目	実施事業等会計					法人会計	合 計
	親魚捕獲 採卵事業	ふ化、飼育及び 放流事業	資源保護に 関する事業	共 通	小 計		
I 事業活動収支の部							
1. 事業活動収入							
①特定資産運用収入	0	22,009	0	0	22,009	0	22,009
特定資産利息収入	0	22,009	0	0	22,009	0	22,009
②会費収入	0	0	0	0	0	104,981,471	104,981,471
正会員会費収入	0	0	0	0	0	62,500,000	62,500,000
漁獲高割会費収入	0	0	0	0	0	36,481,471	36,481,471
特別会費収入	0	0	0	0	0	6,000,000	6,000,000
③事業収入	43,255,584	33,731,059	0	0	76,986,643	0	76,986,643
親魚捕獲採卵事業収入	43,255,584	0	0	0	43,255,584	0	43,255,584
種苗放流手法調査事業収入	0	22,531,059	0	0	22,531,059	0	22,531,059
ふ化放流技術対策事業収入	0	9,600,000	0	0	9,600,000	0	9,600,000
種苗評価調査事業収入	0	1,600,000	0	0	1,600,000	0	1,600,000
④補助金等収入	5,600,000	11,944,000	0	137,000,000	154,544,000	0	154,544,000
地方公共団体補助金収入	5,600,000	0	0	0	5,600,000	0	5,600,000
道増協助成金収入	0	11,944,000	0	137,000,000	148,944,000	0	148,944,000
増殖事業支援事業費収入	0	0	0	137,000,000	137,000,000	0	137,000,000
ふ化放流施設整備助成金収入	0	11,944,000	0	0	11,944,000	0	11,944,000
⑤負担金収入	0	15,777,891	0	0	15,777,891	0	15,777,891
サクラマス負担金収入	0	11,943,895	0	0	11,943,895	0	11,943,895
サクラマス協力金収入	0	2,150,000	0	0	2,150,000	0	2,150,000
特別負担金収入	0	0	0	0	0	0	0
刺し網調査漁獲負担金収入	0	1,223,996	0	0	1,223,996	0	1,223,996
漁協別負担金収入	0	460,000	0	0	460,000	0	460,000
⑥雑収入	6,480	547,496	0	0	553,976	10,505	564,481
受取利息収入	0	0	0	0	0	687	687
雑収入	6,480	547,496	0	0	553,976	9,818	563,794
事業活動収入計 (a)	48,862,064	62,022,455	0	137,000,000	247,884,519	104,991,976	352,876,495
2. 事業活動支出							
①事業費支出	96,819,404	173,918,712	6,648,298	0	277,386,414	0	277,386,414
役員報酬支出	1,440,000	1,440,000	1,440,000	0	4,320,000	0	4,320,000
給料手当支出	17,556,572	17,556,560	4,389,128	0	39,502,260	0	39,502,260
臨時雇賃金支出	11,470,500	7,723,900	0	0	19,194,400	0	19,194,400
法定福利費支出	4,403,211	3,583,959	819,170	0	8,806,340	0	8,806,340
福利厚生費支出	246,657	240,951	0	0	487,608	0	487,608
会議費支出	180,584	222,140	0	0	402,724	0	402,724
旅費交通費支出	1,948,600	1,770,400	0	0	3,719,000	0	3,719,000
通信運搬費支出	496,845	690,098	0	0	1,186,943	0	1,186,943
施設補修費支出	4,389,781	5,105,666	0	0	9,495,447	0	9,495,447
施設整備費支出	0	4,339,000	0	0	4,339,000	0	4,339,000
消耗資材費支出	3,386,586	14,266,274	0	0	17,652,860	0	17,652,860
借上費支出	3,657,872	1,744,236	0	0	5,402,108	0	5,402,108
燃油費支出	2,792,669	1,970,521	0	0	4,763,190	0	4,763,190
光熱水料費支出	2,893,070	11,000,883	0	0	13,893,953	0	13,893,953
車輛費支出	3,497,666	4,131,200	0	0	7,628,866	0	7,628,866
保険料支出	234,440	1,029,980	0	0	1,264,420	0	1,264,420
親魚等販売諸費支出	355,546	0	0	0	355,546	0	355,546
租税公課支出	2,368,600	6,349,080	0	0	8,717,680	0	8,717,680
支払負担金支出	0	12,888,312	0	0	12,888,312	0	12,888,312
委託費支出	34,786,128	77,306,051	0	0	112,092,179	0	112,092,179
雑支出	714,077	559,501	0	0	1,273,578	0	1,273,578
②管理費支出	0	0	0	0	0	54,635,905	54,635,905
役員報酬支出	0	0	0	0	0	2,880,000	2,880,000
給料手当支出	0	0	0	0	0	4,389,140	4,389,140
臨時雇賃金支出	0	0	0	0	0	2,064,000	2,064,000
退職給付支出	0	0	0	0	0	0	0
法定福利費支出	0	0	0	0	0	1,433,580	1,433,580
福利厚生費支出	0	0	0	0	0	187,735	187,735
会議費支出	0	0	0	0	0	514,770	514,770
旅費交通費支出	0	0	0	0	0	3,382,340	3,382,340
通信運搬費支出	0	0	0	0	0	840,403	840,403
消耗品費支出	0	0	0	0	0	272,759	272,759
印刷製本費支出	0	0	0	0	0	272,718	272,718
車輛費支出	0	0	0	0	0	253,210	253,210
光熱水料費支出	0	0	0	0	0	551,201	551,201
貸借料支出	0	0	0	0	0	256,608	256,608
広告宣伝費支出	0	0	0	0	0	72,576	72,576
保険料支出	0	0	0	0	0	152,800	152,800
租税公課支出	0	0	0	0	0	82,400	82,400
負担金支出	0	0	0	0	0	36,414,246	36,414,246
支払寄付金支出	0	0	0	0	0	0	0
支払利息支出	0	0	0	0	0	0	0
雑支出	0	0	0	0	0	615,419	615,419
事業活動支出計 (b)	96,819,404	173,918,712	6,648,298	0	277,386,414	54,635,905	332,022,319
事業活動収支差額 (a)-(b)	△ 47,957,340	△ 111,896,257	△ 6,648,298	137,000,000	△ 29,501,895	50,356,071	20,854,176
II 投資活動収支の部							
1. 投資活動収入							
①特定資産取崩収入	0	0	0	0	0	0	0
投資活動収入計 (c)	0	0	0	0	0	0	0
2. 投資活動支出							
①特定資産取得支出	844,255	25,935,259	211,064	0	26,990,578	211,064	27,201,642
退職給付引当資産取得支出	844,255	844,255	211,064	0	1,899,574	211,064	2,110,638
サクラマス事業資産取得支出	0	1,200,000	0	0	1,200,000	0	1,200,000
機械装置取得支出	0	22,086,000	0	0	22,086,000	0	22,086,000
工具器具備品取得支出	0	1,805,004	0	0	1,805,004	0	1,805,004
②固定資産取得支出	0	0	0	0	0	0	0
投資活動支出計 (d)	844,255	25,935,259	211,064	0	26,990,578	211,064	27,201,642
投資活動収支差額 (c)-(d)	△ 844,255	△ 25,935,259	△ 211,064	0	△ 26,990,578	△ 211,064	△ 27,201,642
III 財務活動収支の部							
1. 財務活動収入							
財務活動収入計 (e)	0	0	0	0	0	0	0
2. 財務活動支出							
財務活動支出計 (f)	0	0	0	0	0	0	0
財務活動収支差額 (e)-(f)	0	0	0	0	0	0	0
IV 予備費支出							
当期収支差額 (A)	△ 48,801,595	△ 137,831,516	△ 6,859,362	137,000,000	△ 56,492,473	50,145,007	△ 6,347,466
前期繰越収支差額 (B)	△ 252,341,045	△ 809,756,895	△ 58,982,134	822,000,000	△ 299,080,074	311,476,812	12,396,738
次期繰越収支差額 (A)+(B)	△ 301,142,640	△ 947,588,411	△ 65,841,496	959,000,000	△ 355,572,547	361,621,819	6,049,272

監 査 報 告 書

平成31年 4月 5日

代表監事 篠 谷 誠 印

監 事 上 山 稔 彦 印

私たち監事2名は平成31年4月5日に平成30年度における組織運営並びに決算に関する監査を行い、次のとおり報告します。

1 監査方法の概要

- (1) 会計（財務）に関する監査については、書帳簿並びに関係書類の閲覧など必要と思われる監査手続きを用いて、財務諸表並びに収支計算書の正確性を検討しました。
- (2) 業務の執行状況に関する監査については、理事会に出席し、理事から業務の報告を聴取し、関係書類の閲覧など必要と思われる監査手続きを用いて業務執行の妥当性を検討しました。

2. 監査意見

- (1) 貸借対照表、正味財産増減計算書、財産目録及び収支計算書は、会計帳簿の記載金額と一致し、法人の財政状態、正味財産増減の状況並びに収支の状況は適正であることを認めます。
- (2) 事業報告書の内容は、真実であると認めます。
- (3) 理事の業務執行に関する不正な行為又は法令若しくは定款に違反する重大な事実はないと認めます。

以上

平成30年度 さけ・さくらます親魚捕獲採卵成績表

(1) さけ

尾数・卵数 捕獲場		捕 獲 数			採 卵 数		
		計 画 (尾)	実 績 (尾)	達成率(%)	計画(千粒)	実績(千粒)	達成率(%)
捕獲採卵実施河川	千歳	76,400	139,210	182.2%	72,500	92,660	127.8%
	余市	9,800	20,096	205.1%	9,700	12,085	124.6%
	野束	11,800	5,817	49.3%	11,800	6,738	57.1%
	尻別	10,100	10,674	105.7%	10,300	7,564	73.4%
	利別	26,900	10,367	38.5%	27,500	11,337	41.2%
	相沼内	5,000	16,091	321.8%	5,000	10,871	217.4%
	厚沢部	5,100	107	2.1%	5,300	57	1.1%
	天の	5,700	1,270	22.3%	5,800	852	14.7%
	浜益	-	454	-	-	162	-
	厚田	-	13	-	-	0	-
	朱太	-	10,811	-	-	5,600	-
	千走	-	495	-	-	0	-
小川	-	1,194	-	-	137	-	
合計		150,800	216,599	143.6%	147,900	148,063	100.1%

(2) さくらます

尾数・卵数 捕獲場		捕 獲 数			採 卵 数		
		計 画 (尾)	実 績 (尾)	達成率(%)	計画(千粒)	実績(千粒)	達成率(%)
捕獲採卵河川	千歳	130	1,382	1063.1%	130	130	100.0%
	余市	120	338	281.7%	170	0	0.0%
	野束	20	29	145.0%	30	37	123.3%
	尻別	1,560	2,241	143.7%	1,950	3,011	154.4%
	千走	450	2,000	444.4%	630	2,966	470.8%
	珊瑚内	60	233	388.3%	80	319	398.8%
	相沼内	-	72	-	-	-	-
	見市	200	1,960	980.0%	240	747	311.3%
合 計		2,540	8,255	325.0%	3,230	7,210	223.2%

別表 2

平成30年度 さけ・ますふ化放流成績表

令和元年 5月10日 現在

ふ化場・飼育場	卵数・尾数	収容卵数 (千粒)			生産尾数 (千尾)			稚魚移動		放流水系	放流数(千尾)	
		計画	実績	達成率(%)	計画	実績	達成率(%)	供給場	稚魚数		計画	実績
中部地区	浜益							京極	3,001	浜益	3,000	3,000
	厚田							京極	2,010	厚田	2,000	2,010
	千歳	34,000	34,002	100.0%	30,000	30,353	101.2%			千歳	30,000	30,353
	余市	4,400	5,113	116.2%	4,000	4,681	117.0%	京極・真狩	2,445	余市	6,500	7,124
	古平	3,400	3,400	100.0%	3,000	3,106	103.5%	京極・真狩	2,501	古平	5,500	5,606
	美国							真狩	1,500	美国	1,500	1,500
	積丹							京極	2,001	積丹	2,000	2,001
小計	41,800	42,515	101.7%	37,000	38,140	103.1%		13,458		50,500	51,594	
南部地区	神恵内							真狩・京極	2,300	古宇	2,300	2,300
	盃							真狩	400	盃	400	400
	岩内	3,900	4,171	106.9%	3,500	3,858	110.2%	京極・真狩	2,162	野東	5,500	6,020
	真狩	13,000	13,212	101.6%	11,800	12,229	103.6%	京極	7,000	尻別	7,000	6,994
	京極	37,000	38,318	103.6%	34,000	34,985	102.9%					
	寿都	5,300	4,437	83.7%	4,500	4,152	92.3%	寿都	2,196	朱太	6,500	7,201
	貝殻沢							京極・真狩	3,056			
	新島牧	4,300	4,227	98.3%	4,000	4,054	101.4%	京極	3,200	泊	6,200	6,175
	千走							新島牧	1,075	千走	3,000	3,074
								京極	2,002			
	盃漁港							真狩	202	盃漁港	200	202
	泊漁港(後志)							真狩	403	泊漁港(後志)	400	403
	嗣内									嗣内	800	0
	馬場									馬場	2,000	0
	瀬棚	20,500	19,443	94.8%	18,000	17,812	99.0%	瀬棚	12,075	利別	12,000	12,075
	良瑠石							瀬棚	950	良瑠石	1,000	948
	宮野小川							京極	1,502	宮野小川	2,000	1,497
	虻羅漁港							瀬棚	700	虻羅漁港	100	700
	瀬棚漁港							瀬棚	2,187	瀬棚漁港	100	2,187
	鵜泊漁港							瀬棚	1,900	鵜泊漁港	2,000	1,900
	相沼内	3,500	2,301	65.7%	3,000	2,118	70.6%	京極	1,000	相沼内	8,000	5,345
								上ノ国・乙部	2,227			
	貝取澗							京極	1,500	貝取澗	2,000	1,498
	乙部		835			800		上ノ国・京極	3,495	突符		3,060
	南檜山	6,100	6,000	98.4%	5,400	5,424	100.4%	上の国	3,151	厚沢部	8,500	8,575
	上の国	13,500	13,782	102.1%	12,500	12,703	101.6%	京極・真狩	3,012	天の	7,900	7,967
	石崎							京極	1,101	石崎	1,000	1,101
	乙部漁港							真狩	1,010	乙部漁港		1,010
	熊石漁港							乙部	607	熊石漁港		607
	乙部姫川									乙部姫川	1,000	0
	泊漁港							真狩・上ノ国	1,009	泊漁港	500	1,009
	津花漁港									津花漁港	500	0
五勝手漁港							京極	1,100	五勝手漁港	1,000	1,100	
小砂子漁港							真狩	506	小砂子漁港	500	506	
奥尻		52			埋没							
小計	107,100	106,778	99.7%	96,700	98,135	101.5%		63,028		82,400	83,854	
合計	148,900	149,293	100.3%	133,700	136,275	101.9%		76,486		132,900	135,448	

平成30年度秋さけ漁獲高割負担金報告書

漁協名	漁獲尾数 (尾)	漁獲キロ数 (kg)	漁獲金額 (税抜額) (円)	賦課率 3.9% (円)	備考
石狩湾	222,509	634,080.0	383,008,501	14,937,332	
小樽市	40,775	132,461.5	72,124,477	2,812,855	
余市郡	50,530	128,520.8	73,758,590	2,876,586	
東しゃこたん	23,764	70,975.5	40,044,265	1,561,726	
古宇郡	25,604	64,943.9	36,330,538	1,416,892	
岩内郡	58,045	168,328.7	97,418,874	3,799,335	
寿都町	38,046	95,544.0	61,020,220	2,379,788	
島牧漁協	12,064	30,518.6	16,436,938	641,040	
ひやま	77,111	187,275.2	120,308,588	4,692,034	
合計	548,448	1,512,648.2	900,450,991	35,117,588	

平成30年度秋さけ資源来遊状況調査(刺し網)賦課金調書

組合別	漁獲尾数 (尾)	漁獲キロ数 (kg)	漁獲金額 (税抜額) (円)	道増協賦課率 3.9% (円)	日本海増協賦課率 3.5% (円)	合計額	備考
石狩湾	1,823	5,333.6	1,224,459	47,755	42,857	90,612	
小樽市	152	488.2	180,943	7,051	6,328	13,379	
余市郡	4,466	13,228.7	4,633,530	180,708	162,174	342,882	
東しゃこたん	12,553	44,735.0	15,905,932	620,331	556,708	1,177,039	
古宇郡	3,445	9,744.2	3,118,397	121,619	109,144	230,763	
岩内郡	370	1,179.2	450,055	17,552	15,752	33,304	
島牧	7,659	22,677.4	9,458,099	368,867	331,033	699,900	
合計	30,468	97,386.3	34,971,415	1,363,883	1,223,996	2,587,879	

平成30年度さくらす漁獲高割負担金報告書

漁協名	漁獲キロ数 (kg)	漁獲金額 (税抜額) (円)	賦課金 3.0% (円)	備考
小樽市	3,472.8	1,885,130	56,554	
余市郡	1,589.7	1,117,895	33,537	
東しゃこたん	13,319.7	7,001,214	210,036	
古宇郡	28,333.0	17,532,181	525,963	
岩内郡	6,762.7	4,298,263	128,947	
寿都町	16,659.7	14,816,840	444,509	
島牧	13,941.9	10,644,969	319,349	
合計	84,079.5	57,296,492	1,718,895	

平成30年度 さけ親魚等売却報告書

項目 捕獲場	売却代					控除額			差引額 (円)	
	さけ親魚			内蔵物		合計 (円)	消費税 (円)	販売諸費 (円)		計 (円)
	販売尾数 (尾)	重量 (kg)	金額(税込) (円)	重量 (kg)	金額(税込) (円)					
千歳	138,700	316,659.6	32,177,301	3,488.3	4,641,786	36,819,087	2,727,304	6,480	2,733,784	34,085,303
余市	16,975	33,950.0	110,001	881.0	570,888	680,889	50,436	0	50,436	630,453
野束	4,543	11,234.0	921,964	0.0	0	921,964	68,294	112,352	180,646	741,318
尻別	9,807	23,209.0	1,285,645	274.0	763,128	2,048,773	151,761	0	151,761	1,897,012
利別	10,180	21,378.0	692,647	0.0	0	692,647	51,307	58,875	110,182	582,465
厚沢部	99	207.9	6,736	0.0	0	6,736	499	573	1,072	5,664
天の	821	1,724.1	55,861	0.0	0	55,861	4,138	4,748	8,886	46,975
相沼内	14,406	30,252.6	1,298,294	564.3	731,333	2,029,627	150,343	172,518	322,861	1,706,766
合計	195,531	438,615.2	36,548,449	5,207.6	6,707,135	43,255,584	3,204,082	355,546	3,559,628	39,695,956

平成30年度漁協・漁業者会費・負担金報告書

漁協名	漁協別 会費 (千円)	漁業者会費		合 計 (千円)	漁協別 さくらます 負担金 (千円)	備 考
		年会費 (千円)	特別負担金 (千円)			
石狩湾	60	14,169	2,856	17,085	-	
小樽市	20	2,071	366	2,457	600	
余市郡	20	2,402	444	2,866	600	
東しゃこたん	60	1,383	186	1,629	1,200	
古宇郡	60	1,954	228	2,242	1,200	
岩内郡	20	3,659	504	4,183	600	
寿都町	20	3,079	408	3,507	600	
島牧	40	1,644	216	1,900	600	
ひやま	160	4,639	792	5,591	-	
合 計	460	35,000	6,000	41,460	5,400	

平成30年度市町村会費・負担金報告書

市町村名	年会費 (千円)	さくらます 負担金 (千円)	備 考
石狩市	9,806	-	
小樽市	1,629	500	
余市町	1,869	500	
古平町	1,018	500	
積丹町	555	500	
神恵内村	685	500	
泊村	1,018	500	
岩内町	2,054	500	
寿都町	1,758	500	
島牧村	1,166	500	
せたな町	2,221	-	
八雲町	741	-	
乙部町	704	-	
江差町	962	-	
上ノ国町	814	-	
奥尻町	500	-	
蘭越町	0	325	
合計	27,500	4,825	